SDC ファンダイビングマガジン

2018 7 No.78

日本シニアダイバーズクラブ
ＳＤＣ Japan
http://sdcj.cside5.com/

2018　7　July　No.78

CONTENTS

1　2017 年度の報告、2018 年度の方針・役員　大隅　楠夫
2　総会・懇親会報告　総務
3　総会に初参加して　初参加者
4　総会出欠はがきより
5　新任役員挨拶
6　退任役員挨拶
7　新入会員を囲む懇親会に参加して　船山　浩志

国内ツアーレポート
10　石垣島モズク摘み＆サンゴ植え付け　名倉三也子
13　ダイビングと釣りの石垣ツアー　川瀬　和恵　他

海外ツアーレポート
14　マクタンツアー　宮本　節子　他
15　ドマゲッティ・ダーウィン　生き物天国　宮本　節子
17　神々の国ネパールからアンダマン海へ　山本　伸子
18　バリはしごツアー（ニョピとオゴオゴ）　鈴木　麗子
20　ラジャンパット　氏家　友枝　他
22　ギリアイル島ツアー　小澤　良一　他

セーフティダイビング
8　安全潜水勉強会　漂流事故防止セミナー　市川　雅紀

同好会だより
12　釣り同好会　和田美代子
21　呑和会第 57「春間近」　宮本　節子
23　西沢渓谷ハイキングと甲斐の猿橋散策　江藤　征雄
24　アウトドアーを楽しむ会　参加者
　　三浦半島散策・長尾の花巡り・鎌倉新緑散策
26　まだ潜りたい会　大西亀美代
26　水中映像を楽しむ会　大隅　楠夫
27　海を愛でる会（横浜）横須賀軍港クルーズ　新井　成美　小澤良一
28　「sフォトクラブ」募集　大石　和明

その他　お知らせ
29　写真館　島尾　愛子、渡辺　靖明
36　総会写真館　市川　雅紀

賛助会員コーナー
30　賛助会員通信

インフォメーション
32　あなたの行きたいツアーを探そう　ダイビング計画

表紙
1　きれいなプレデターたち　島尾　愛子
2　コンテンツ
3　ツアー参加確認書
4　主要行事のご案内

表紙に寄せて

172　島尾愛子

きれいなプレデターたち

仲良く並んだハタたちにニンマリなのはダイバーだけ。

狙われているスカシテンジクダイの群れは大変そう！

撮影日　2008.3.10

撮影地　シミラン諸島
East of Eden　#7

2018年総会報告

005　会長　大隅楠夫

2017年度活動報告

1）会員数は279名、ダイビングツアーをベースにした地区懇親会、同好会が活発に行われた。

2）2017年度の活動方針の結果

＊更なる充実をめざして

①講演会・勉強会の実施：5月2日に今村昭彦講師による「減圧症予防に関する講演」が行われた。減圧症にかかったダイバーのコンピューター分析から生まれた今村講師の独自の減圧症予防の理論は“目からうろこ”ともいえる有益な話だった。当日の参加者42名だけではなく多くのSDC会員に聞いてもらいたく、今年の新年会でも講演をして頂いた。

②地方会員の参加補助：総会・懇親会 10 名、新年会13名の地方会員がこの制度を活用した。

③サイボウイズライブ：役員会や同好会など 15 名～30 名のグループでは有効に使われているメーリングリストだったが、SDC会員全体ではHPとの使い分けなどの問題もあり、消化不良に終わった。今後どうするかは検討を要する。

＊創立25周年記念事業

実行委員会により実施企画が立案された。

3）外部への広報活動

マリンダイビングの新連載が今年の2月号から始まり、SDCが紹介された。4月7日のマリンダイビングフェア・セミナーでSDCの紹介を行った。

2018年度活動方針

～SDCの持続と発展のために～

1）創立25周年記念事業の成功

2）SDCの認知度を高める

会員年齢の分布からこれからSDCを引き継いでもらう会員層の少なさが心配される。SDCのダイビングをベースとした社交クラブは、健康寿命を延ばす活動のモデルとなり得る。一般の人に SDC の活動を知ってもらう事で、後継者を確保したい。TV、新聞、SNSなどに発信してSDCを紹介したい。

（詳しくは次号で紹介します）

2018年度役員

6月3日の総会において2018年度役員が次のように決まりました。

会　長	005	大隅　楠夫
副会長	648	江藤　征雄
	832	市川　雅紀（新任）
事務局	830	高田　和男
総　務	640	山崎　利江
	820	小澤　良一
会　計	792	長谷川　實
広　報	572	阿部　千衣子
	827	森沢　昭二（新任）
	832	市川　雅紀（兼任）
	870	板倉　節男（新任）
ダイビング計画	817	船山　浩志
	845	矢部　善信（新任）
関西地区担当	306	宮本　節子
会計監査	682	渡里　喬

＊クラブ運営に関して問合せ、相談等ありましたら担当役員までご連絡下さい。

事務局	会員の入退会手続き、名簿管理
総　務	新年会・総会・懇親会
会　計	会費
広　報	会報
ダイビング計画	ダイビングツアー
関西地区担当	関西地区に関して

[その他の役員]

技術顧問	030	杉本　信也
顧　問	018	坂東　正朗
	197	宇留賀　達雄
	603	氏家　友枝（新任）
関西地区幹事	470	池田　孝雄
	508	安積　信
	735	道上　勲
	842	神崎　美治

2018 年　総会・懇親会の報告

2018 年 6 月 3 日
レポート　　総務　640　山崎利江

6 月 3 日（日）恵比寿イーストギャラリーに会員 93 名賛助会員 8 社 8 名のご参加を頂きました。
恒例の水中映像のビデオ・スライドショーは、創立 25 周年記念行事の提案があるため為中止となりました。

総会は大隅会長のご挨拶から始まり、2017 年活動報告・会計報告・監査報告が承認されました。
続いて 2018 年度活動方針（案）「SDC の持続と発展のために」・①創立 25 周年記念事業・②SDC の認知度を高める（HP・TV・SNS・YOUTUBE）の提案が有りました。

江藤副会長から 25 周年記念行事の内容の説明があり、その中の記念品の配布に関して、使用するロゴマークのデザイナーによる説明がありました。
会長より活動方針に沿った予算案の提案があり、質疑応答の後承認されました。

退任する役員 4 名の報告と新任 4 名を含む新役員候補の提案があり承認されました。
退任される役員さんありがとうございました。
新任役員さんこれから宜しくお願いいたします。
会場を整理して全員笑顔でパチリと写真撮影

13：00 から B1F へ会場を移し懇親会・パート I
江藤副会長のご挨拶から始まり、御来賓のマリンダイビング後藤ゆかり様・関西地区担当宮本節子様のご挨拶・関西の立木博信様の乾杯の音頭で会食と歓談が始まりました。テーブル係様進行有難うございました。

。

14：15 からミュージックサロンの皆様による「減圧ソング」を会場全員で踊りながら 15：00 パート II へと進行していきました。
賛助会員様とのダイビング打ち合わせ、各種コーナーでの交流と親睦を計りながら 25 周年記念品として配布されるウインドブレーカーの試着、注文書に記入と 16:30 まで慌ただしい 90 分となりましたが、楽しい会となりました。

2019 年 1 月 27 日有明ワシントンホテル新年会
2019 年 6 月 2 日　恵比寿イーストギャラリー総会・懇親会たくさんのご参加をお待ちいたします。

SDC 総会・懇親会に初参加して

866　川地　勝幸

総会、親睦会参加の皆様お疲れさまでした。
役員の方々本当にありがとうございました。
私は二次会後、羽田空港から深夜発 ANA でシンガポール経由バリそこから車で約四時間、West Bali ムンジャンガン島近くの SARI Dive に来ています。
57 歳からダイビングを始めて 70 歳引退かなと思っていたのですが、総会のデーターで何と 70 歳で折り返し点と分かりました。これからは本数稼ぎのダイビング（1,000 本目標）から一本一本を大切に楽しみながら 2,000 本を目標に頑張ります。SDC 入会を機会に先輩方から色々な事を教わり長くダイビングを続けるつもりです。宜しくお願い致します。

874　山﨑　秀弘

ひと言で申しまして会員の皆様の若さ、行動力、活力、明るさに圧倒されました。殆どの方が年上の方で、私の両親に近い年齢の方もいらっしゃいますが、皆さんダイビングだけでなく、釣り、スキー他第二の青春？を謳歌されており、自分で健康年齢を７０歳と決めていたのが恥ずかしくなりました。

また、皆さん大変優しい方々ばかりで、いろんなアドバイスを頂いたり、あらゆる方々を紹介して頂き、初参加でも直ぐに打ち解けることができました。どうも有難うございました。今後とも宜しくお願い致します。

877　後藤　幸

懇親会に参加させて頂き、有難うございました。
会員番号 877（バナナ）の後藤です。SDC25 周年という記念の年に入会させて頂き、また今回の参加でウィンドブレーカーのプレゼントも頂けるとのこと、何ともラッキーです。
ダイビングに関しましては、インストラクターを所持してはおりますが、現在はファンダイバーとして潜っております。

一緒のテーブルでした皆様は勿論、お話しさせて頂いた皆様がとてもパワフルでキラキラと輝いていらっしゃるのを拝見し、私も皆様のようになりたい！との思いを強く致しました。皆様と一緒に潜れますことを楽しみに致しております。
どうぞ宜しくお願い申し上げます。

アウトドアーを楽しむ会

マリンダイビングフェア 2018 セミナー　「シニアダイバーあつまれ」　高齢者とダイビング
４月６日に池袋のサンシャインシティーにて開催されました。

出欠はがきより

年齢とともに行動が鈍くなり、年齢相応のダイビングを心がけます。
026　良縁寺悦子

マスターズ大会に仲間と出場の先約があります。
030　杉本信也

旅館業のため、平日しか動けず、欠席ばかりで申し訳ございません。
047　竹腰憲江

今年の夏には、最近 C カードを取得した孫と、ダイビングできるように療養に励んでいます。
055　鶴若富夫

初めての出席なので、ワクワクします。
074　藤井康代

1 年半のブランク（介護のため）でしたが、この 3 月に、やっと潜りに出かけられるようになりました。
124　高木元子

もうすぐ傘寿になるので、海、陸と好奇心を持って、身体と相談しながら楽しもうと思ってます。
128　平野昌子

健康で元気にすごしています。
294　三輪勝廣

4 月 26 日から、伊豆熱川に移住。交通が不便になるため、海外ダイビングや東京での集まり出席が少なくなりそうです。温泉でのんびり余生を送ります。
390　金井達雄

1 月にパラオに皆様と行きました。年に 1～2 回ダイビングを続けたいと思っています。
613　近藤敬比古

5 月 30 日～6 月 6 日まで、パプアニューギニアに出かけますので、欠席します。マリンダイビングフェアの会長の記念ビデオと講演、とても良かったです。
690　木谷治江

最近は釣りにハマって、毎週、近畿一円を走り回ってます。ダイビングは、6 月に SDC の仲間とフィリピンのモアルボアルに 6 日間で行く予定です。
735　道上勲

父の介護で中断してましたが、2 年ぶりにダイビングに行くことが出来ました。やっぱり海っていいなあ　！
790　尾浜和美

3 月にメキシコ、プエルトヴァリャルタに行ってきました。海水温 17℃で寒かった。
803　齋藤朋子

今年、やっと初めてのドライスーツダイビング講習を高萩の 3mプールで受講します。今から楽しみです。
814　直之浩

海上安全確保のために、東京湾の浮遊物回収を始めました。
819　早川直樹

初めて公認ツアーを組みました。すぐに定員になってしまい、申し込みの追加が来たらと……悩んでいます。関西は千客万来…かくありたいですね。
842　神﨑美治

なかなか DivingTour に行けません。日帰りで何とか満足しています。
844　今里壯治

花粉の季節、妻の入院等、やっと一段落しました。近くの海でも行ってみたいと思います。
863　奥村信一

昨年末に入会して、右も左も判らない状態です。とてもフレンドリーで楽しい会です。
865　篠田和枝

新 任 役 員 挨 拶

副会長　838　市川雅紀

1949 年 1 月 30 日 69 歳
JUDF AOW
CMAS AOW
ダイビング歴 26 年
経験本数 831
東京下町→横浜在住
ダイビング・お酒・写真（陸）

新たに副会長に委嘱されてしまいました市川です。

私とダイビングの関係ですが、MD誌に記載されたことも有り、御存知の方も多いと思いますが、私がダイビングを始めたきっかけは 2 度目の独身です。（1 度目の独身は結婚前です）

自信をなくし元気が無かった自分でしたが、ふと思いだしたのが数年前に行いました沖縄真栄田での体験ダイビングでした。

ダイビングをやろう！と発起して、あまり泳ぎに自信の無い自分は、先ずは水泳プールの初心者コースから始めました。

ほぼ何とか格好の付いてきた 2 年目に、当時住んでいました地元・台東区の広報誌のダイビング受講生募集を見て、区からの援助金も出ることから即応募しました。1992 年でした。

このショップさんで AOW まで取得しましたが、当時はとても厳しいトレーニングを受けました。それしか知らないので、それが普通と思っていたのですが、後に知ったのですが、JUDF（全日本潜水連盟）は体育系の厳しさで有名だったそうです。

もっとウキウキしたショップだったら違った人生だったのかもしれません。

今までで 1 番好きなのは、1994 年に行きましたタヒチ・ランギロアです。あのタヒチアンブルーは今でも憧れます。

2 番目は 2006 年に友人達と行きましたガラパゴスです。小型のヨットを我々だけで楽しみました。

しかし当会の皆さんと昨年 2 月に行かせていただきましたリチュリューロックは素晴らしかったです。今までの 1 番ではないかと思いました。

これからも皆さんと素敵な海に出会いたいですので、宜しくお願いします。

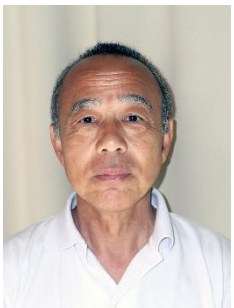

広報　　827　森沢昭二

SDC に入会してまだ日が浅い私が、今年度役員をお引き受けすることになりました。広報の作り方を一から勉強して、皆様にお届けできるように頑張りたいと思います。よろしくお願いします。

ダイビング計画
845　矢部善信

ダイビング計画を仰せつかりました矢部善信です。至らぬ点は多々あるかと思いますが、お受けした限りには、SDC25 周年にむけ誠心誠意努力いたします。

皆様にも、これまでと変わらぬご協力、ご支援を頂きますよう、宜しくお願いいたします。

広報　870　板倉節男

1 月に入会、「楽しむぞっ」と決意と期待を胸に新年会に参加したら 4 人の役員らしき人から、「あなた役員やりなさい。知り合い増えて面白いよ～、ぜひやりなさい」と畳み掛けられて、こんな挨拶文を書く羽目になりました。
僕のダイビングライフどうなるんだろう、不安だあ。

退任役員挨拶

副会長　603　氏家友枝

正直なところ、やっと解放されるという安堵感でいっぱいです。

総務・副会長と、私としては結構長く SDC 役員を続けてきたと思います。その間色々ありました。役員会のせいで行きたいダイビングに行けない事もありました。又、役員の方に誘われて楽しいツアーに参加する事も出来ました。いやな事もありましたが概ね楽しい事ばかり。役員をやって良かったと思うのは私だけではないはずです。

総務の仕事は結構ハードでした。総会・新年会と年２回の大イベントを先頭に立ってこなさなければならないし、少ない能力を振り絞り、間違いが無い様に神経をすり減らしました。無事に終わると一安心。たぶん会長を除けば、会計と総務が一番安心するのではないでしょうか。久しぶりにお会いする会員の方たちの御元気そうな様子や、楽しそうにお話している様子等を拝見すると、大変な思いをしてもやっぱり総会、新年会はいいなぁとつくづく思います。

新しく役員になられる方々、どうぞ楽しく役員生活を送って下さい。私が入会してすぐに親しくなった大先輩が、「SDC は遊びの会」なんだから、気楽に気軽に仲間を作ればいいんだよと言って下さいました。役員も同じです。気楽に気軽に協力しながら運営していって下さい。

これからも SDC はずっとずっと続いていく事でしょう。来年は 25 周年を迎えます。30 周年、35 周年と記念の年をどんどん重ねて今よりもっと楽しい会になる事を祈ります。

ダイビング計画　　816　高師美恵子

生来の粗忽物なのでかえってご迷惑おかけするのではとためらいつつ、でもお世話になるばかりでは心苦しいとの思いでお引き受けした役員。心配した通り失敗ばかりでしたが、お陰様で SDC が設立された由来や先輩方のご苦労、役員のみならず多くの会員さんの努力でこの会が維持されてきたのが分かりました。役員会等の日程を睨みながらしっかりツアーにも行き、あっという間の２年でした。賛助会員の皆様にもお世話になり本当に有難うございました。

広報　　668　川瀬和恵

楽しい３年間でした。熱しやすく冷めやすい私の性格からは３年間がちょうどよい長さでした。

仕事で PC を使っていましたが定年退職後は使い方を忘れるほどになっていました。広報の役員を引受けた時から、水を得た魚のように生き生きとしていたと思います。ただこれ以上は新しい会報誌は作れないと思います。新しい方たちにバトンタッチをして新鮮な会報誌にしていただきたいと思っています。ありがとうございました。

広報　　674　内芝範子

SDC に入会して世界の海を楽しむことが出来るようになりました。

感謝の気持ちから「井の中の蛙大海を知らず」で気軽に役員をお引き受けしてしまいました。

役員の方々、広報仲間、そして会員の皆さんには、お世話をかけ、教えていただく事ばかりでしたが、刺激的で充実した２年間でした。
ありがとうございました。

新入会員を囲む懇親会に参加して

2018 年 4 月 15 日　　於：響　新宿サザンタワー店

レポート　ダイビング計画担当　船山浩志

昨年 4 月以来 1 年振りに新入会員を迎えての懇親会を開催致しました。今回は対象 15 名の内 7 名の参加を頂きました。

最初に大隅会長から、歓迎の挨拶と SDC の活動について説明があり、乾杯のあと、役員の紹介、新入会員の個性あふれる楽しい自己紹介と続きました。皆さん大好きなダイビングの話しで盛り上がったところで 2 時間半がアッという間に過ぎてしまいました。

参加新入会員

862 香椎裕希彦　864 田島　泰

865 篠田和枝　　868 市川 之　869 渡辺泰介

870 板倉節男　　874 山崎秀弘

862　香椎裕希彦

諸先輩の暖かいアドバイスを参考にダイビングの鍛錬に励みたいと思います。

色々とお話が聞けて参考になります。

865　篠田和枝

新入会員懇親会を開いて頂いてありがとうございました。役員の方々もとより、新会員の方とも親しくお話ができて、より SDC を身近に感じることができました。

大好きなダイビングを通して、ステキなお仲間に会えること、この上ない喜びです。

私の黄昏人生花開きそう？？？？

868　市川　之

先日は楽しい会に参加させていただき、ありがとうございました。ダイビングに関する貴重な情報を金子さんから頂いたり、SDC の楽しさについて大いに語ってくださるかたがいらっしゃったり、、、

今後ともよろしくお願いいたします。

869　渡辺泰介

新人歓迎会にお呼びくださり、ありがとうございました。いろいろな集まりに参加して継続できるよう頑張ります。

870　板倉節男

新しい知り合いができ、ダイビングを楽しむための話を沢山聞くことができました。

こういう機会を作ってくださったことに感謝しています。ありがとうございました。

874　山崎秀弘

3 月に入会し、初めての会合に参加させて頂き有難うございます。

昨年還暦を迎えた私に対し、ご参加された会員の皆様から若いねえと言われ、最初はその気になっておりましたが、皆様の凄く明るく活動的なお姿に逆に若さを頂きました。

私も皆様のようにダイビングを楽しみ、良い年を取っていきたいと思います。

末永く宜しくお願い致します。

安全潜水勉強会

漂流事故防止セミナー

5 月 25 日

838 市川 雅紀

昨年は「ダイビングコンピューターが示す無減圧潜水時間の危険性」と題して「減圧症」が取り上げられました。
そして今年は「漂流事故」を取り上げました。
この二つは我々ダイバーにとってとても重要で、体験したくないけれど、知っておかなくてはならないし、防ぐ事が出来うる事なのです。

5 月 25 日　江東区文化センター 14:00 から会員 26 名と講演者 6 名の合計 32 名でした。
開会の挨拶を大隅会長からいただき、定時に開始しました。

1.「漂流事故について」サンドウェーブ・遠藤学 様
サンドウェーブさんは当会の賛助会員なので皆さんも良く御存知の事と思いますが、同じく賛助会員であるパラオのデイドリームさんで、氏は長年ガイドをされていました。
その体験から画像を交えて講演をいただきました。
海流の流れは 2 ノットも流れていると、逆らっては泳げなくなるのですが、パラオのペリリューコーナーでは 3 から 5 ノットもの流れが有るそうです。

「漂流する原因」として、ガイドと船長の打ち合わせ不足、ガイドや船長の技量不足、ガイドのコントロールミス、船長の居眠り・釣り、船のメンテ不足、客の勝手な行動が上げられました。
では自分たちにどんな対策が出来るのかですが、信頼できるガイド・お店を選ぶ、安全対策が充実しているお店、ダイビング中に自分たちでも流れを見る癖をつける事が大事と教えていただきました。
以前のボートはエンジンが 1 つでしたが、今は 2 つにして万が一の対応をされているそうです。シグナルフロートの所持も義務づけされているそうです。

2.「ういてまて」NPO 日本安全潜水教育協会 早川 弘子 様・勝田 麻吏江 様
お二人は日本安全潜水教育協会（略称 JCUE）及び水難学会の指導員で、ベテランのダイビングインストラクターです。
お二人からは、人間の身体は 2%しか浮かない為に浮き具の使用が重要な事。
それでも呼吸が出来る為と体力温存の為に「ラッコうき」（着衣背浮き）が大切で、3. 11 の時にもそれで助かった人のニュース等が紹介されました。
浮き具としては BCD は勿論ですが、ポテチ袋、クーラーボックス、ランドセルも、浮く事。ほとんどの靴も浮くので「ラッコうき」にはとても重要なんですね。
質疑応答時の司会者からの質問に答えて、早川さん自ら 90 分漂流した経験も語っていただきました。
これは漂流だと意識したときにウェイトを捨てて全員が離れないようにお互いをつかまえて漂流し、通りがかったタンカーに助けられたそうです。
タンクも捨ててタンカーに上がったと生々しい様子を語っていただけました。

3.「PLB」（ピーエルビー）「Nautilus」（ノーチラス）（漂流時の緊急信号発信器）
株式会社舵社・佐藤 唯史 様
舵社は横浜の船舶用品専門店で、PLB の販売を行っております。ノーチラスの取り扱いは未定とのことです。

（舵社サイトより）

PLB とノーチラスはどちらも漂流時にスイッチを入れる事により、GPS 位置情報付きの救難信号を発信し救

助を促す物です。
PLB の救難信号は人工衛星を経由して日本では海保に通報され、GPS 情報に基付きピンポイントでの救助が開始されます。
水深 180m 耐圧ケース付きで 63, 180 円と高価ですが、その効果も絶大です。
日本では無線局の免許申請が必要で、その費用が 4, 250 円と年 600 円の電波使用料、そして 5 年ごとに電池交換が 3 万円かかるそうです。

ノーチラスの救難信号は付近の船舶又は海岸局の「船舶位置表示システム（AIS）」に遭難表示がされるそうです。
（safedive. jpan サイトより）
AIS は大型船舶や救助機関は必ず持っていて、救助されます。
予価は 30, 240 円ですが、日本の電波法は厳しくて、まだ認可や費用は不透明です。

４.「レーダーシグナルフロート」（レーダー反射式フロート）興亜化工（株）・遠藤健司 様

（興亜加工サイトより）
興亜加工（株）は船舶用品の製造販売会社でして、簡易型のレーダー反射器などを製作されていて、遠藤さんはレーダーシグナルフロートの開発者です。
通常のシグナルフロートについては皆さん良く御存知の事と思いますが、通常のシグナルフロートとの大きな違いはレーダーに映るようになっている事です。

漁船での実証実験では 470m 程離れてもハッキリと映りました。（とある沖縄での実験では 4km でも映ったそうです）。

真空パックの使い切りサイズになっていて、9cm ×9cm×2cm と小型で BCD のポケットに入れてもじゃまにならず、でも使用時は 2m にもなります。
下部からレギュ又は口で空気を吹き込みますが、逆止弁が付いていて、手に持って振る事も出来ます。
会場では実際に膨らまして試させていただきました。
　価格は 6, 240 円ですが、ＳＤＣセミナー記念価格が有る？
　因みに、沖縄県ダイビング安全対策協議会と NAUI の推奨品となってます。

閉会予定時間を過ぎても皆さんの興味は尽きないところでしたが、閉会の挨拶を江藤副会長からいただき、近くの海鮮居酒屋さんへ移り、質疑応答は懇親会で行われました。

　実は私もプチ？漂流体験が有り、以前から漂流事故防止に強い関心を持っていました。
そして幾つかの商品の実証を行ないました。
　波の有る海峡では 20m も離れると、ダイバーから船は見えても船からダイバーが見えづらくなり、100m も離れると通常シグナルフロートでも難しくなります。
　海面がキラキラする海ではミラーもあまり役に立たず、発煙筒は自分たちが煙くて堪りませんでした。
　着色剤は意外と早くに散ってしまうので、近くに救援機が来てから使います。
　ホイッスルは停泊している船には有効ですが、エンジンの掛かっている船上では聞こえませんでした。
　一番有効なのは携帯電話を耐圧ケースに入れてのダイビングで、この方法をやっていたのですが、突然水没してしまい、それ以降は止めてしまいました。

　今回は価格と性能を比較して、3 つの安全グッズを紹介させていただきましたが、今後もこの分野の新製品には注目したいと思います。

企画・司会・レポート　838 市川 雅紀

公認ツアー

石垣島モズク摘み＆サンゴの植え付けダイブ

2018 年 4 月 16 日～4 月 21 日

ツアー№1874　幹事 600 名倉　三也子　　レポート 参加者全員

今年も期間限定の天然モズク摘みと「石垣３９３５(サンキュウサンゴ)プロジェクト」のサンゴの植え付けに行ってきました。

日程は石垣島のトライアスロン催行日を避け午後が干潮になり海水温が高くなる 4 月中旬以降と難しい条件を「さうすぽいんとＤＳ」の高嶺さんに日程を調整して頂き催行することが出来ました。

現地集合・解散のツアーの為自身でチケットの手配。ウルトラ早割発売日に 2 人で携帯片手にＰＣの前で、固定電話を脇に早割に挑戦。数時間の挑戦でも Get 出来ず。LCC これがまた曲者で、調べたつもりが抜けていて、成田空港で手荷物は 2 個迄計 7 kg迄(3 個は×)重量オーバーで割増を支払う羽目に！！

3 月からゆうパックも値上げ。今迄はバッグのサイズのみの料金が 25 kg未満か以上かで送料が変る。

到着前から値上げ 値上げ で重い気分に更に当日の成田→那覇が出発で 1 時間以上遅れを挽回できず那覇に到着。那覇→石垣は JTA の為荷物を引き取りシャトルバスで移動。

結局予定の便に乗れず。

那覇に到着した時点で、JAL カードへ電話。早割チケットは変更払い戻し不可能の為諦めてカウンターについたら「ご連絡頂いて…・」無料で後の便に変更 OK。

既に直行便の仲間は石垣空港に、さうすぽいんとさんも到着に合わせて迎えに「2 人でタクシーで行く事に」決めていました。ところがさすがＳＤＣのメンバー「大丈夫空港で**食事**しながら**飲んで待っているから**」と。

ホテルについてびっくり 3 年連続なのに部屋は狭く美味しいレストランも閉鎖、しかしここでめげないのがＳＤＣ翌日に向け乾杯！！

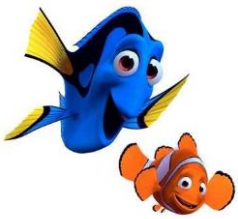

【小幡美枝さん 700 本おめでとう】

(4 月 19 日 700 本記念に皆で記念撮影)

【寒かった今年の石垣島】　　844　今里 壮治

4 月 15 日から 19 日迄の予定で石垣に向かう。予報は 2.3 日は雨、曇り。不安的中、暗い雲に止みそうにない雨。さうすぽいんとの奥さんの運転する車で川平へ向かう。途中ガードパイプに止まる冠ワシを発見、高嶺夫人によればこの近辺ではよく見かけるよし。

後ろ姿で寂し気だが、今日の天気に合っている。結局この日はダイビングする気にならず。翌日もほぼ同じ天気。宿泊先のリゾートライフ宮田さんに食材の買い出しに連れて行ってもらう。一人残り石垣市をウォーキング。名物の石垣牛を食べ夕刻宿へ。聞けば翌日も悪天の由。肌寒く体調も良くないので帰京した。

【初めてのモズク積み】　　876　中島　洋子

1 日目はどれがモズクか判らず似たようなのまで袋に、その内やっと少しずつ採ることか出来ました。2 日目になると海水温も丁度気持ち良くモズクを沢山収穫出来て、その後さうすポイントの高嶺さんにアク抜きを教えて頂き大変な作業でした。ショップに帰ってから高嶺さんが後処理を

して下さり助かりました。

家に持って帰り家族に「このモズク今迄食べた中でシャキシャキして凄く美味しいね～」と言われて苦労が報われました。又来年も是非連れて行って頂きたいと思っております。
皆さんお世話になり、本当にありがとうございました。

【今年のモズク採りは楽でした】　836 川田 操

膝までのごく浅い海で、メガネもシュノーケルも付けず歩き廻れて、大きな株？に育ったモズクが次々に有難う！1時間位でもう持つのが大変！さあ美味しく食べる為の作業開始！

① モズクは海藻(モズクによく似ている)や岩に着床して育ちます、そのゴミを取り除く作業。
② ゴミを取ったら塩でよく揉みアク抜きをする。
③ 海水でよく洗う（ここ迄が海での作業）
④ 真水で洗い塩漬けに（この作業は高峯さんに）
⑤ 最終日迄預かって頂き今回はゆうパックで宅配に。天然モズク採りのタイミングの良い時期に計画して下さったリーダーと高嶺さんに感謝です。帰りがけに美味しい「モズク丼」のレシピを頂きましたので“トライ”します。

【石垣島 3935 プロジェクト参加】648 江藤征雄

昨年に続き２回目となる石垣島 3935 プロジェクトに参加。　移植用のサンゴ苗は沖縄本島恩納村で行われているチーム美らサンゴと同様に、サンゴの苗をマグホワイトという土壌硬化剤で作った埋め込みボルト付きの台座にステンレスワイヤでくくりつけ、サンゴ棚(サンゴ苗の取り付け穴があいたパイプ製の棚)にボルト部を差し込む方式。恩納村では、海底の岩にボルト用の穴を設けてそこに差し込む、ひび建て方式と言う砂地の海底に打ち込んだ単管パイプの上部に苗付きの台座を差し込む方法で、オニヒトデの大量発生等で廃墟と化した、サンゴ礁の再生に成功している。

3935 プロジェクトのサンゴ棚は石垣港の人工島「南の島」近くの海底にあり、ＳＤＣの区画が確保、昨年植え付けた区画に今年も植え付けを行った。
この棚方式は中間育成棚として使用されている方式。

3935 プロジェクでは中間育成としてではなく、この場所でそのまま成長させ、サンゴの群落を作るとのこと。海底から浮かせるメリットは潮通しが良く苗の成長に良い事や、苗が海底の砂を被らないこと。オニヒトデも登れずつきにくい効果もあり上の写真は、昨年植え付けた苗が成長した姿で、今後更に成長しサンゴ群落が形成されＳＤＣのサンゴの森が出来ることを期待したい。

【美しいサンゴ礁の回復を！】　627 小澤ユリ子

環境悪化による海水温の上昇等サンゴにとってつらいことばかり。私達ＳＤＣの「グループサンゴの森」は微力ではありますがサンゴの植え付けのお手伝いをしています。美しいサンゴ礁の回復を願い、日頃からエコの生活を心がけていきましょう！

【失敗も楽しいモズク摘み】　859　新山 公男

最高齢の私を筆頭に忘れ物とか、細かいことには拘らず楽しく笑い漫才のようなツアーでした。
①カメラを忘れ(紛失)何故か充電器は持参した
②カメラを取違え(他人のカメラ)てエントリー
③充電したが部屋に置き忘れ手ぶらでエントリーｅｔｃ。モズク丼は初めて頂きとても美味しかったです、有り難う御座いました

【ウミウシの愛情交換】　　631　森川　正明

数年前、チービシでのサンゴの植え付け終了後渡嘉敷島へ移動してダイビング中に今回と同じような珍しい「リュウグウウミウシ」の光景に出会いました。

今回は石垣島の米原スミレポイントの１本目のダイブ中に「マダラシロウミウシ」のペアが仲良く(ラブラブ)の様子にとても微笑ましくしばらくの間見入ってしまいました。
これまで沖縄で珍しいウミウシの出会いが２度ありました、『２度あることは３度ある』との諺を信じ次回の出会いを楽しみに潜り続けていけたらなーと！

参加者(9 名)
600 名倉 三也子　627 小澤ユリ子　631 森川 正明
648 江藤征雄　741 小幡 美枝　836 川田 操
844　今里 壮治　859 新山 公男　876 中島 洋子

船が出ない！（海釣り同好会）

2018 年 5 月 6 日
591 和田美代子

（石垣に向かう機内でこの原稿を書いている。）
GW 最終日に房総・金谷に集合し、黒ダイ狙いの釣行予定だったが晴天が続き、かえって不安がよぎる。挙句に今年は強風の日が多く、釣り船の HP をチェックしても「出船中止」が 3 日ほど続いていた。「前々日の予報」でなんとか落ち着いてきたから大丈夫ね～！と素人考え！集合当日の出発直前に念のため船宿に問い合わせをするとなんと「船が出ない確率が高いからやめた方が良い」と女将の返事！慌てふためきメンバーや宿にキャンセルの連絡。静岡から参加の M さんは新幹線の切符を買ったところで、ドタキャン。（ゴメンナサイ）
1 時間ほど放心状態だったが、気を取り直し次回「7 月のアジ釣り案内」を配信、数日で募集の 10 名に達した。この一連の作業も釣りに例えると①案内を出す（エサをつけて糸を垂らす）②応募がある（魚がエサに喰いついてきた）10 匹鈴なり！って考えると楽しめる（笑）
参加申し込みの皆さんありがとうございます。次回はアジの入れ食いを楽しみましょう！
と、ここで最初に戻り、不完全燃焼の K さんと石垣ダイビングツアーを予約していたさうすぽいんと高嶺さんに連絡して去年のグルクン釣り同様、釣りもしたいと追加のお願い。「海況次第で OK」との承諾を得た。さてどうなることやら。
続きは「石垣島ツアー5/17～21」に記載。

＊　今年の大物狙いはカツオ・マグロに決定
　　（現在、キャンセル待ち）
＊　秋の釣行予定：10 月 10 日㈬～11 日㈭
　　詳細未定

参加希望の方は 591 和田美代子まで。
mi1721114iruka@yahoo.co.jp

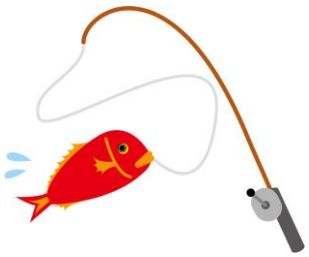

個人ツアー

ダイビングと釣りの石垣ツアー

この指とーまれ！

2018 年 5 月 17 日～21 日

幹事 668 川瀬和恵　レポート 参加者 4 名

ダイビングに釣りをするって初めての経験で素晴らしい旅行になりました。また、レンタカーを借りてガラス工房の経験も楽しいと感じました。

515 阿部 秀行

陸地でも四季があるように、海の中もそれぞれの季節によって魚達が織りなす素敵な風景を堪能できた。ツアー最終日の「米原Wリーフ南」で再生したサンゴの上をゆっくり・まったり！　カメラを持ったのにハウジングを自宅に忘れた我が身に腹立たしい思いをしながら、色とりどり、溢れるような群れと遊んだ。高嶺さんのご厚意により釣りをさせて頂き、海釣り同好会の「船が出ない事件」での不完全燃焼も解消された。今回は晴天続きでとってもゴキゲン！　これもベストメンバーのおかげかしら？

皆さんに感謝です。　591 和田美代子

5 月中旬、沖縄方面は既に梅雨に入り天気が気になるところですが、初日から石垣島は晴天が続きました。街中のホテルに滞在し夕食は八重山料理を味わい、毎夜ほろ酔い気分でホテルへ戻りました。(一度はコンビニ食がありましたが、、、。)

ダイビングは 3 日間。ショップは賛助会員の「さうすぽいんと」にお世話になりました。ダイビングは一貫してほぼ“まったりダイビング”でした。

水温：平均 27～28℃、透明度：15～18m（一部のポイントは 30～40m)、タンク：スチール。

このスチールタンクの使用は久々でウエイトに悩み、初日は 5mmのスーツに 4kg を着けましたが、最終日までには 2kg に減らしてやっと快適な状態。

中日 2 日目の午後は釣りの名手のご提案で釣りを楽しみました。未経験者の私も魚が沢山いたお蔭で 3～4 匹釣れました（超真剣・・・笑)。水面に上げてから動作にもたついて逃した魚 2 匹。先輩方は大漁だったようです。ショップのオーナーさんが釣った魚を手際よく次々処理して下さり、最後は新鮮な刺身に舌づつみをして大満足。炎天下での釣りでしたが楽しかったです。

最終日はフライトが同じ 3 名で島内観光。塩工場でお高いお高いお塩をほんの少し購入。又、琉球ガラスのアトリエでコップ等の作成体験もしました。作品はこのレポートを書いている最中に届きましたが、出来映えは・・・ん～まあまあでしょう。そして勿論“泡盛”も忘れません！（私は極小瓶しか購入しませんが、ある先輩は、、、。)

瞬く間に楽しい日々は過ぎてしまいました。

ツアーを企画して下さった川瀬さん、釣りを経験させて下さった和田さん、男の“勲章”（？？）を沢山身に着けた阿部さん、お世話になりました。楽しいツアーでした。この紙面をお借りして感謝申し上げます。　705 寺島 衣子

この指とーまれ！と石垣ツアーをサイボウズと HP の掲示板でお誘いしたのが 2 月ころ。そして集まった 4 人でした。

さうすぽいんとの高嶺さんにはダイビングから釣りまで、すべてにおいてお世話になりました。

私のお気に入りダイビングは深度 1.5mのオイランハゼダイビング、1 時間たっぷり観察することができました。また、釣りは大漁で気分爽快ツアーでした。最高！！　668 川瀬 和恵

個人ツアー

マクタンツアー

近くて楽しい

2017 年 11 月 8 日～11 月 13 日

幹事 306 宮本節子　　レポート　参加者

123　河村啓子

待ちに待った「コモド公認ツアー」ところが思いもかけずの行先変更。天災には勝てません。

今回の「クラブパライソ＆ピーコムドリーム」は過去にも数回行っています。スタッフの「お帰りなさい」の挨拶に「私みたいに特徴の無い人間でも覚えていてくれるんだ」とビックリしました。

スタッフ教育が行き届いている印象を受けました。

最初から気持ち、ウキウキ。

　海は皆さんの報告にお任せするとして、

今回、ＳＤＣの先客がいらっしゃるとお聞きしていたのですが、なんと！！　関東の女性４名の内、Ｔさん、Ｆさんは前にダイビングをご一緒した事があり、とっても素敵な尊敬できる方達。またお会いしたいな～と思っていたので、この偶然の再会に飛び上がって大喜びしました！

　ＳＤＣに入っていて良かった！！

知った仲間とのアフターダイブは愉快です。

毎日笑い転げる事が「これでもか、これでもか」と起こり、箸が倒れても笑ってしまう少女のように笑い倒しました。腹筋が痛かった！！

結構な年齢のシニアダイバーのグループですが毎日笑い転げるダイビングツアー。素敵です！！

　お世話くださった幹事の宮本さん、そして取り留めのない事で一緒に大笑いした皆さん。ありがとうございました。

805　吉田延子

今回はトモちゃんの御陰で、私も初めてマクロの写真を何枚か撮る事が出来ました。

842　神﨑美治

　今回の旅行の課題一言は”初心に帰ってダイブテーブルを思い出そう、です。ダイコンに頼り気味ですが上がってから調べると一本目でＺになっていたことがありました。

　タンクの空気が残っているとか海が温かいので平気とかインストラクターが良いっていうからとかエンリッチ使っているから等、甘い考えをすてて基本通りのダイビングをしましょう。家に帰ってしばらくしてしんどいなあっていうのが続く人もあるはず。安全に永いこと泳ぎ続けられるよう、体をいたわるダイビングを目指しましょう。”

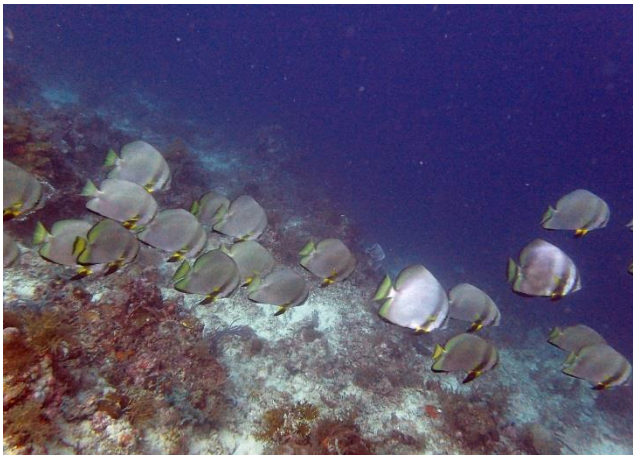

306　宮本節子

　当初予定のコモドツアー、バリ島アグン山の噴火の危険性大ということで、皆様の合意のもと危険回避・安全第一ということで中止し、急遽マクタンへ!空港から近くて移動がないので助かります。
リゾートから海まではセブ市内を抜けることになりますが・・・そこには休憩所・シヤワー等があり、ゆっくりできました。リゾートはコテージでお部屋は広く、食事はみんなでテーブルを囲んでと楽しいひと時になります。食事がとても美味しかったです。モールも近くにあり、とても便利です。私は初めてでしたが、なかなか楽しいところでした。

一つの被写体にたっぷり時間をかけて撮ったのは初めてでした。のんびりゆっくりで楽しめました。
水温もまだまだ30℃もあり、暖かくて良かった!
また、行きたい所の一つです。

急遽、変更にお付き合い頂きました皆様有難うございました。

参加者(8名)
070 河合貞夫　123 河村啓子　305 宮内弘人
306 宮本節子　678 足立公平　774 斉藤満弘
805 吉田延子　842 神﨑美治

公認ツアー

ドゥマゲッティ・ダーウィン

生き物天国

2018年2月20日～2月25日
幹事&レポート　306　宮本節子

　フィリピンのネグロス島、ドゥマゲッティのその南に位置するダーウィンにダイブエリアが出来ているとMD誌に紹介された。早速行ってみることに。
ダーウィンに滞在してのダイブ、今回宿泊したのは「アズーレダイブリゾート」海に向かって施設が開けるこじんまりとした気持ちいいリゾート(ダイブショップ併設)。
★アクセス
往路は関空からマニラへ、マニラ1泊、翌朝マニラからドゥマゲッティ空港へ、車で約30分。
帰りはドウマゲッティ～マニラ～関空。
★水温　27度台
★ダイビング10本
　アポ島1日3ダイブ付、アポ島までバンカボート

で約40分。他の日は近くのポイントで3ダイブ、マクロ系の生物が多い。探せばまだまだいるようです。ガイドはフィリピン人のみ。

★食事
昼食・夕食はビュッフェスタイル。今回のような人数になるとビュッフェらしい(このビュッフェは私達のグループ用と)。少ない人数の他のゲストは、アラカルト。
スープ(日替わり)、そして肉・鳥・豚、野菜とご飯、デザートも出ました。美味しかったです。
★総括
　アクセスはマニラ乗換があるものの、ドウマゲッティ街中から外れたところに位置するので静か。ホテル自体もまだ新しくて綺麗。またプールも大きくて綺麗でした。
お天気も晴天に恵まれまずまず、水温も 27 度台後半。3 本目となると私には少し肌寒かったですが・・・
食事もビュッフェスタイルでしたが、美味しかったです。スープからデザートまでコースのようでした。

今回、記念ダイブの方が 3 名、1350 本河合さん、500 本神﨑さん、333 本足立様、リゾートよりケーキとバルーンをいただき、ご機嫌!! ケーキは大きくて私達だけでは食べきれず、他のゲストさんにおすそ分け!
皆さんご存知のワイドのアポ島 1 日のみ、その他はマクロポイントのダーウィンがメイン。
リゾートの目の前からボートに乗り込んで 10 分くらいの距離にたくさんのポイントがあります。
基本的に全部砂地か泥砂底、探せばマクロの生物がいるいる・・・
オオモン・クマドリ・イロカエルアンコウ、ニシキフウライウオ、ウミウシ数種類、タツノオトシゴ、オオウミウマ、ニチリンダテハゼ、キャンディクラブ、カミソリウオ、ウミテング、エビ・カニの仲間数種 etc.

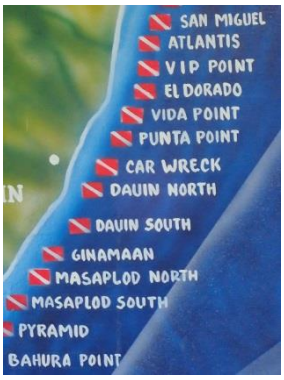

ただ、ガイドが少々未熟だったのが残念!
最終日の最終ダイブでストロングカレント、しかもアゲンスト!!
その中をひたすら泳ぐこと 20 分。もうダメ、陸地が見えているのでフロートをあげ、ボートを待ちました。ドリフトならまだしも・・何もいない所を苦しかったこと!(ミミツクオクトパスを見せたかったようです)　これからのガイド陣に期待ですね!
でも、全般的には楽しく過ごせました。
ご参加いただいた皆さん、有難うございました。

参加者(7 名)

070 河合貞夫	306 宮本節子	678 足立公平
793 毛利暁夫	805 吉田延子	842 神﨑美治
848 中島隆志		

個人ツアー

神々の国ネパールからアンダマン海へ

シミランクルーズ（ハレルヤ号）5泊6日

2018 年 2 月 23 日～3 月 8 日

レポート 240　山本　伸子

2004 年 12 月タイ、カオラックは大きな津波に襲われた。そのあとに中部の「復興支援ツアー」に参加した。その折お世話になったビッグブルーがクルーズ船を始めたと聞き一度はと思いながら果たさず。きっかけは 10 年も前から出かけようと思っていたネパール、ボカラへの旅。後半はバンコク経由のフライトでカトマンズからプーケットまで入れる。
ネパールは現地に 20 回も行って土地とガイドに詳しい友人夫妻の力と案内を迷惑を承知で頼みこんだ。ネパールはお天気が良いせいでかえってかすんで山が見えなかったが到着日の夜の雷と雹のおかげで夜が明けると素晴らしい眺めだった。
ガイドさんからのラッキーなヘリツアーの提案があり急にアンナプルナ BC へ飛ぶことになった。↓

↑（歩くと 6 日間の行程のアンナプルナベースキャンプまでヘリでは 15 分のフライト。空気は薄い。脚で歩いては絶対来れない場所だった。）

ハレルヤ号を後半に組み込みプーケットからは会員一人が現地集合の形で 4 人の乗船となった。タプラム港を航海の安全を願って点火した花火の音とともに出航。翌朝ハイダウエイのチェックダイブと津波の犠牲に対するモニュメントが水中に置かれていてここで潜れたことに感謝。
ジンベイもマンタも出てたようであるが我々は時間差で出会いはなかった。グリーンモンスターと聞くゴーゴーと押し寄せるサーモクラインは初めての体験であった。その一本のエキジットの後にジンベイさんのお出ましだったそうだ。

ドナルドダックの岩山から見る景色、青い海の色は昔と変わらず。どこを潜っても魚影が濃い海。年齢等々から無理をしない、1 日 2 本以上は潜らないと決めているがつい 3 本の日もあった。

フライト遅延でプーケットで 4 人合流がかなわなかったこと。帰路乗り継ぎ余裕が短く気をもんだこと次の旅に参考にしたいこともあった。

個人ツアー

バリはしごツアー

初めてのニョピとオゴオゴ

2018 年　3 月 13 日～22 日

幹事 572 阿部千衣子　　レポート 646　鈴木麗子

出発前のアクシデントが２点
その１、計画してくれた阿部さんが、直前に都合が悪くなり参加できなかったこと（残念）。
その2、ツアー中にニョピの日が含まれていると連絡を受けた事。今年１月になってからの連絡だったのでそれぞれの都合もあり、変更せずニョピを楽しもうと予定どおりの出発となりました。

「ニョピ」と「オゴオゴ」について

ニョピは、バリヒンドゥー教の「サカ暦」のお正月。悪魔がいなくなるのを静かに祈る日です。
朝６時頃から翌日６時頃まで外出禁止。空港は離着陸全てストップし、労働・火（灯り）の使用・殺生なども禁止です。テレビ放送もお休みし、今年はインターネット使用も禁止され、まさに静寂の一日となるのです。バリ島に滞在するすべての人が従わなくてはならない、厳正なルールなのです。

オゴオゴは、ニョピの前日に行われるお祭り。
バンジャール（各地区）ごと、男性陣が悪魔とかお化けを意味する張りぼてのオゴオゴ神輿を担ぎ、練り歩く。その張りぼてを破壊して一年の悪事、悪霊を浄化する。オゴオゴの準備のため、その日の午後からは通行止めになります。

トランバン（ノーブル・バリ）からムンジャガン（サリダイブ）への移動日がまさにオゴオゴの日でした。
ニョピの日は、ミンピリゾートに１泊。サリダイブもノーブルさんも受け入れ不可なんです。
移動は早朝８時に出発。

村々でオゴオゴの準備をしているのを眺めながら先ずはサリダイブへ。夕方までのんびりと過ごし、里美さんとヘリさんの案内でオゴオゴ見物にいざ出陣。こんなに人が住んでいたのかというほどの賑わい。オゴオゴの担ぎ手の熱気とパワーに圧倒され、ちびちゃんたちの小さなオゴオゴは思わず笑みこぼれました。最後は悪魔のオゴオゴを皆まとめてダイナミックに焚き上げる。迫力満点。　でもこんなに木の多い場所、日本では絶対に許可されませんね。

ミンピリゾートでのニョピ

ミンピへの避難民は思っていたほど多くなく、欧米人・中国人・日本人も数名いました。
お庭も広いのでゆっくり散歩したり、ごろっと横になり風を感じるのも気持ちがいい。波の音を聞きながらの読書もしなくちゃ。あらあら全然のんびりしてませんね。そしてここは温泉が湧く。なんとお部屋の前が温泉プールという好立地。
実はこんなこともしていました。
ピーナツの殻むきです。あまりにもおいしくて、ノーブルさんに無理を言って分けてもらいました。

↑
主人にも大好評だったピーナッツ

ミンピの食事は朝も夜もバイキングでした。
ニョピですから食事がいただけるだけで感謝ですね。

3月のバリについて

　海の透視度はかなり悪い時もありましたが、マクロ派にとってはあまり関係ないと言えば関係ない。ガイドさんがいろいろ見つけてくれるので、1㎝～3㎝程の個体に悪戦苦闘しながらも楽しかったです。ワイドもマクロも両方有りです。
ニョピは毎年日程が変わるので要注意。
都会のオゴオゴはすごいらしいですよ。
一味違うバリも最高でした。

トランバン（ノーブル・バリ）にて

かわいい子供たちのバリ舞踊と豚の丸焼きのご馳走

ムンジャガン（サリダイブ）にて

↓　　早朝のセルフダイブ、桟橋下が面白い

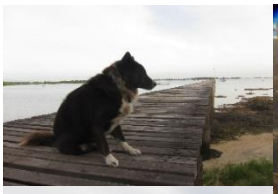

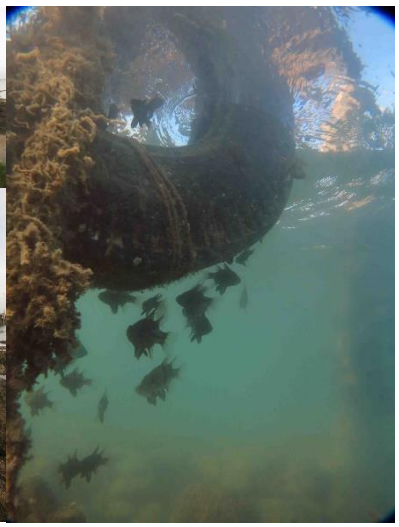

バンガイカーディナル

ピクチャードラゴネット

おまけの話

　ムンジャガンで、はぐれのバラクーダが岩陰にいるのを発見。そーっと近づいた、つぎの瞬間目の前にギザギザの歯が見えたな、何なの！
狩りの成功です。

余りの早業。
目の前の出来事にドキドキが止まらなかったです。

参加者　646　鈴木　麗子
　　733　林　賢子
　　758　若佐　勢

個人ツアー

ラジャンパット
こんなに優しいラジャってあり？！

2018年3月5日～3月13日
レポート　603氏家友枝　参加者

ＳＤＣ新年会で誘われてユーツアー企画のラジャンパットクルーズに参加しました。ラジャンパットはDive Dream Indonesiaのツアーには参加したことがありますが、今回乗船したボートは初めての「LADY DENOK」号。石垣島ショップ「Umi Motto」のお客様、マリンダイビング誌専属カメラマンである原田氏と計10人のダイバーが乗り込みました。

羽田からジャカルタ、マカッサル、ソロンと乗り継ぎを心配しながらも無事乗船することができました。初日、予定では2本潜るはずが、夕方の1本になり少し薄暗い海になっていましたが、ソフトコーラル、ハードコーラルの素晴らしさは十分堪能できました。

2日目からは毎日3～4本、珍しいウオビゴンの大きさに驚いたり、ナイトダイビングで見たウオーキングシャークに大騒ぎしたり、また、ミミックオクトパスには「意外と気持ち悪いね」などというかわいそうな感想が出たりして、ダイビングを楽しみました。

ガイドは3人、ショップ（5人）専用に1人、原田カメラマンに1人、我々4人に1人ついてくれて、ツアー中ずっと同じガイドでした。ガイドが変わらなかったせいか、だんだんお互いの気心も知れてきて日本語は通じないながらも仲良しになることができ、あまりほかのお客様もいなかったため、潜り放題、写真撮り放題という毎日でした。我々についてくれたガイドは、我々の年齢を考えてくれたのかどうか、ドリフトダイブはしましたが、アゲインストには一切向かわず、ちょっと流れがあると引き返しましょうというジェスチャーをします。お陰で本当に楽ちんダイブの連続で、透明度の良いラジャンパットの海を満喫しました。

3日目には海だけでなく「Piaynemo Island」へ上陸し、300段以上の階段を登って、島の頂上にある展望台へ行きました。素晴らしい景色で、「スターラグーン」と呼ばれるラグーンが眼下に広がり、まるで絵葉書を見ている様でした。

最終日にはフィッシュマーケットへも行き、地元の方たちとちょっぴり触れ合うこともできました。

全体に文句なしのツアーでしたが、特に食事内容は素晴らしく、調理をしてくれた女性に感謝したいと思います。

また、何くれとなく我々の面倒を見てくださったカメラマンの原田氏にも感謝です。

603　氏家友枝

初めて訪れたラジャアンパットのサンゴ礁の素晴らしさは私の中では№1 でした。一面に広がるサンゴ礁、驚くほど巨大なサンゴ、そして種類の多さ。水深20mでもサンゴが群生できる太陽の光が届く透明度。最近傷ついたサンゴ礁を見かけることが多く、それに比べここは嬉しい癒されるブラボーな海でした。

このツアーは新年会の席でＵさんに誘われ酔った勢いで決めたもので、今では誘って頂いたことに大変感謝しております。

817　船山浩志

旅行の前に風邪気味ながらも熱もなかったので9日間（ダイビングは6日間）のツアーに参加したのですが、前半はダイビングをしたものの後半は発熱したのでダイビングを中止しずっと船の中で寝ていました。また帰国後も1週間静養していました。ラジャアンパットへの行路は夜中に2回の乗り継ぎがあり強行軍だったので、それも影響しているのだと思います。こんなことは20数年のダイビング歴の中で初めての経験でした。今後は、今回の経験を教訓に旅行前の体調管理には十分気をつけたいと思っているところです。
一方、本題ですがラジャアンパットの海は魚影も濃く透明度も時々良いのでお勧めです。大物ではギンガメアジ、ウメイロ、バラクーダ等の群れ、ロウニンアジ、イソマグロ等、マクロではピグミーシーホース、ハゼ、カニ、エビ等いろとりどりでした。今回は流れもほとんどなく、ゆったりしたダイビングを楽しめました。また私は体調不良でナイトは潜りませんでしたが、ＳＤＣの参加者の方のご意見ではナイトも良いようです。

792　長谷川　實

6つの良し
マンタ良し、透明度良し、魚群良し、仲間良し、ガイド良し、料理良し　悪い所が見つかりません。(H.E)

夏の思い出（川崎大師風鈴市）

夏の思い出（ひらつか七夕まつり）

呑和会第57回「春間近」

2018年3月27日
世話役：306　宮本節子

暖かい良いお天気に恵まれました。春間近ではなく、桜も満開に近く咲いてさながら春本番です。
今回は、京都の八坂通りにある「京やきにく弘」というところで料理長が選び抜いた和牛がふんだんに、贅沢にお肉を楽しむ至福のコースを堪能しました。
１月の温泉旅行に参加できなかった方達や久々に今回参加の方達も、そして新会員さんも参加して、ワイワイ～ダイビングの話しは勿論、次から次へと飛び出す話題にみんなが打ち解け盛り上がります！
最近は新会員さんの参加がなかったので自己紹介を省いていましたが、今回は久しぶりにひと通りの自己紹介。また、お肉のコースも大変美味しく、量もあり、時間もたっぷり・・・なのに、もう３時間をとうに超えてしまいました！！
飲む食う喋るはいつまでも健在で明るくみんなの笑い声が響きました。
これからも皆さんで楽しく集えるようにしたいと思います。
ご参加いただいた皆様有難うございました。

参加者(14名)
070 河合貞夫　181 平山英子　305 宮内弘人
306 宮本節子　406 立木博信　508 安積　信
678 足立公平　735 道上　勲　762 中西静江
805 吉田延子　832 藤井則芳　842 神﨑美治
851 紀　貞子　872 谷本菜穂子

ギリ・アイル島ツアーレポート

4 月 27 日～5 月 8 日

レポート 838 市川雅紀　820 小澤良一

10 年来通っているギリアイルに小澤さんをお誘いしました。インドネシアのロンボク島に寄り添う可愛い 3 島の一つです。昔はシンガポールからロンボク島へ行き、車＋ボートでしたが、今はバリ島のホテルから送迎付き高速船が就航して便利になりました。バリ島では凄いバイクも車も島には無いです。歩きが主ですが、チドモと呼ばれる小さい馬車も有ります（毎年値上がりします）

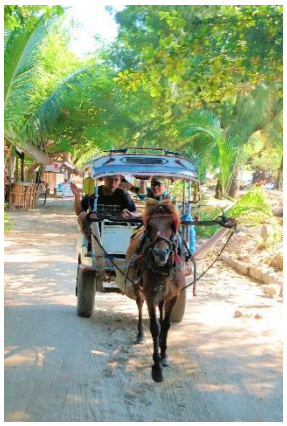

島での滞在は、朝 5 時起床し朝日を見て、2 度寝して朝食を食べて、ダイビングに行って昼を食べて、昼寝して、夕陽を見て夕飯して飲んで寝るだけ。

838　市川 雅紀

市川さんのギリアイルの旅、ギリアイルって何処？と思いながら成田空港へ。早速、メンバー4 人がラウンジで乾杯！何事もなくジャカルタからデンパサールの予定でしたが、ジャカルタ空港で入国乾杯後、いざ搭乗の際に保安室に呼び出され、1 名の荷物に不審なものある疑いが．．．。その為にデンパサールには荷物が届かず、そのままホテルへ 03 時頃に到着し乾杯し 04 時に就寝。

ウブドの田園の朝も乾杯。昼から町へ行くと車＆バイクが縦横無尽に行き交い、怖いくらい！「モンキーセンター」の周辺にお猿さんが自由に動き回り、車&バイクだけではなく「サルにも注意！」

翌日、仲間の荷物も 2 日振りに届き濡れ衣でした。ウブドの田んぼに囲われたホテルで癒され、「棚田百選」を楽しみ、高速船にてギリアイル島へ。秘境と聞いていた島は人々で賑わっていました。島の雄一の交通機関の馬車に揺られてホテルへ、島一周 1 時間足らずですが、馬車運賃が約 1,300 円高い！

海に面したコテージにはハンモックがあり、のんびり過ごしました。

日本人は驚きなのが「停電」、電気のありがたさを感じました。

なんたって、この島の売りは「サンライズ」「サンセット」です。夕日を見ながらの乾杯は最高ですが、遅起きの私にとってサンライズは苦手でしたが、最後の朝に頑張りました。

2 日間ダイビングしましたが、ダイビング船はロンボク島からやってきて島の砂浜から乗船します。気温 30℃超、水中温度 29.9℃、水面はぬくぬくのお風呂状態、シュノーケリングでは身体の後ろ側は真赤っかです（笑）。ギリアイル島は東洋人があまりいない、馬車がちょっぴり怖い、素敵なアイランドで再び訪ねたい島でした。

バリ島への戻りはバリ島レギャン泊。またしても車&バイクで賑わう街中を通りホテルへ。夕食はお洒落なレストランで、蒲田からの日本人夫妻とインドネシア料理とお酒を堪能しました。

翌日は、クタビーチでサーフィンを眺めながら、お買い物タイム。私はクタの街を散策しました。

最終日、デンパサールからジャカルタに移動。国内線から国際線へのシャトル駅が判らず、右往左往しましたが、やっと出国し乾杯！

今回の旅行で覚えたことは、「テレマカシー（ありがとう）」と「ガドガド（料理の名前）」。インドネシアルピアという通貨、最後まで桁を間違えました（笑）

820　小澤 良一

多摩・武蔵野ご近所の会
西沢渓谷ハイキングと甲斐の猿橋散策ツアー

2018 年 5 月 9 日～10 日

幹事　427 木村満男　　世話人&レポート　648 江藤征雄

多摩・武蔵野ご近所の会で、昨秋の昇仙峡紅葉ハイキングに続き、今年は新緑の西沢渓谷ハイキングと日本三奇橋の一つ甲斐の猿橋を散策するツアーを行いました。

昨年同様、温泉と美味しい食事&ワイン付です。

§西沢渓谷ハイキング

西沢渓谷は森林セラピー研究会（平成 16 年、森林のもつ「癒し」効果を科学的に解明し、その活用方法に関する研究を進めるために産・官・学が連携して発足した会）により、森林浴のリラックス効果が実証され、森林セラピー基地に認定されているほか、「平成の名水百選」「森林浴の森 100 選」「水源の森百選」などにも選定されています。

いくつかハイキングコースがありますが、この時期の新緑はとてもきれいで笛吹川源流の澄んだ川の水や滝を眺めながら、新緑の美味しい空気を一杯吸い込み、楽しい仲間とおしゃべりをしながら、のんびりとハイキンをたのしむため、無理をしないコースとして、約 3km の「三重の滝」折り返しのコースを歩きました。

天候は時折り雨がパラツキましたが、まずまずで、無事「三重の滝」まで行けて、たっぷりと森林浴が出来ました。

§ハイキング後は近くにある川浦温泉へ

温泉好きの信玄公はあちこちに隠し湯を持っていましたが、西沢渓谷の近くにある川浦温泉の山県館の隠し湯も有名です。山県館の経営者は、武田四天王の一人であった名将・山県昌景の子孫だそうで、由緒ある老舗ホテルです。笛吹川渓谷の自然が望める浴場がいくつもあり、100%源泉かけ流しで泉質が良く、入ると肌がつるつるする良いお風呂でした。お風呂に入った後は、美味しい夕食と甲州ワインを頂きながら会話が弾み楽しいひと時を過ごしました。

§日本三奇橋の一つ甲斐の猿橋へ

翌朝、ホテルの送迎バスで塩山駅に送って貰い、駅の北口にある信玄公の銅像の前で記念写真を撮った後、中央線の電車で猿橋へ向かいました。

大月市猿橋町にある猿橋は桂川の深く美しい渓谷に架かる橋で、深い谷間のために橋脚はなく、鋭くそびえたつ両岸から四層に重ねられた「刎木（はねぎ）」とよばれる支え木をせり出し、橋を支えている構造で「岩国の錦帯橋」「木曾の桟」とともに日本三奇橋に選ばれ国の名勝に指定されています。猿橋は、斜めに出た刎ね木や横の柱の上に屋根を付けて雨による腐食から保護している独特の形をしています。

近くの土産物屋の可愛い女性（お店の若奥さん？）に猿橋の色々な説明をして貰い会話を楽しみながら、猿橋についての理解を深めることが出来ました。

（参加者）

047 竹腰憲江　173 小元佳代子　419 村上あい子
427 木村満男　514 安部智枝　648 江藤征雄

アウトドアーを楽しむ会のツアーレポート

①三浦半島散策ハイク　②長尾の里花巡り　③鎌倉新緑散策　④塩船観音ツツジハイク

世話人　197 宇留賀 達雄　766 鈴木 一雄

§三浦半島散策ハイク

（2018年３月17日催行）

春の気配を感じに、浦賀の渡しから燈明堂・ペリー公園・くりはま花の園を巡ってきました。
総勢 14 名、最後は久里浜駅近くで楽しく打ち上げました。

◎緩やかハイク　006　大隅照子

お天気にも恵まれ緩やかなハイキング（ダラダラ歩き？笑）は病んでる（？）私にとってはピッタリのハイキングでした。
神社や、渡し船や、海や、お花や、饅頭屋や・・・盛りだくさんでしたね、楽しかったです。
特に「くりはま花の園」は無料で沢山のお花に会えたしたっぷり歩けたし、で気に入りました。

◎三浦は中々のもの　713　福間百合子

天候に恵まれて楽しい１日でした。
地元でも行っていない場所も多く、そして花の国は何時も行くけどリスに遭遇したことは１度もないです。ちゃんと写ってましたね。
鈴木さん、また近場期待してます。

§長尾の里花巡り

（2018年４月３日催行）

◎　楽しかった花見　419　村上あい子

「長尾の里花巡り」では大変お世話になりありがとうございました。
初夏を思わせるほど暖かく、晴天の中、色々なお花を眺めながらの散策、とても楽しかったです。
桜は満開を過ぎ、大部散っていましたが、桜並木の道はピンクの絨毯をひいたようにきれいで時折花びらが舞い降り、これもまた風情がありましたね。
二ヶ領用水に着いて、恒例のお花見宴会。

（二ヶ領用水の河辺で花見の宴）

宇留賀さんが足の悪い方のために、今年はひな壇のある場所にビニールシートを敷いて 用意しておいてくださり、心配りに本当に感謝です。美味しいおでんや、みなさま持ちよりのお料理やお漬物がならびお腹もいっぱい！！

花吹雪や用水路の水の上をたくさん浮かんで流れてくる桜の花びらを眺めながらの、なんとも風流なお花見でした。
楽しい1日を本当にありがとうございました。

◎　久しぶりのアウトドアー　754　小笠原末子

「長尾の里花巡り」では久し振りに皆さんにお会いでき、とても嬉しかったです。(*^ー^)ノ♪
参加するのに不安がありましたが、「案ずるより産むが易し」でした。
桜吹雪のもとで頂く美味しいおでんやお漬け物。
甘めのワインが嬉しく後を惹きました。本当にありがとうございました。久し振りに、声がかれるほど楽しい会話に、また参加しフィーバーしたく思いました。当日の準備をして頂いた皆さんありがとうございました。すっかり病んでいた私がどこかに行ってしまい嬉しかったです。(^^)
二次会まで参加出来やっぱり「ノミニュケーション」最高でした。(*^ー^)ノ♪

（長尾の里に咲く花桃）

◎　遅れて済みません　741 小畑美枝

長尾の里花めぐりお世話になりました。
いつも温かいおでんを準備していただき本当にありがとうございます。
久しぶりの二ヶ領、長尾の里で、かなりのウォーキングでしたが、桜舞うところ歩くのも味な物でした。
有難うございます。またよろしくお願い致します。

§鎌倉新緑散策

（2018年4月28日催行）

初夏のような日和の中、新緑を愛でに北鎌倉から源氏山・大仏様・長谷寺を17名の参加を得て巡ってきました。

◎アウトドアーは良いですね　754　小笠原末子
楽しみにしていた鎌倉ハイキングに参加させていただき有り難うございました。まさに私にとってはハイキングではなく登山といった所でしょうか?!
でもみなさんの優しい言葉掛けを頂き登頂成功でした。本当に嬉しいです。自信がつきました。歩きながら照子さんに教わる事も多く、とにかくとらわれない楽しい生活を送って行こうと思いました。
二次会もサイコー!!

◎楽しい企画を！　812　松尾幸代

ありがとうございました。
鎌倉のお寺の素敵なお庭を拝見したりチョット大変な鎌倉の裏山を歩いたりと楽しい一日でした。

◎これからも　869　渡辺泰介
素晴らしいハイキングをありがとうございました。
できるだけ参加しますので宜しくお願いします。

§塩船観音ツツジ巡り

（2018年5月13日催行）

今年は花の開花が 10 日～二週間ほど早く、ツツジも例外ではなく、塩船観音のツツジの見頃はゴールデンウイーク迄で、残念ながら催行予定日には間に合わず中止としました。

第 12 回まだ潜りたい会 報告

2018 年 4 月 26 日
007　大西 亀美代

4 月 26 日　12 回目の会は恒例の新宿「響」で開催。今回のテーマは「こんなダイビングツアーを望む。進行係の高木さんより【フィリピン・マクタンお気楽ダイビング】の計画あり後程希望者に説明をとのこと。歓声の中賑やかに乾杯で始まり例のごとく各自近況報告。本音で語り合える素晴らしさを実感させられました！
会を重ねるごとにダイビングの話題少なくなり、意識の変化、体調管理の難しさを痛切に感じました。私も 80 の坂も半ばに差し掛かり体のあちこち不都合だらけ。でも好きな海は忘れられず体力相応の海を探し 1 人で出かけていますが、海の情報は何となくわかりますが、ショップの対応については不明で情報が欲しい。SDC 初期の頃 80 代の会員がツアーに参加申し込んだ時、スタッフの手が足りないのでと断られたことがありました。今は申し込む時に色々審査が有りクリア出来れば問題ないのですが年齢の壁はきつい。まだ潜りたいダイバーにとつて今回のツアーはお気楽ダイビング。決められた期間内なら参加 OK と珍しいことでお世話役のご苦労身に沁みます。この会の存続につても話し合い 6 周年記念のプレゼントを頂いて帰りました。
3 時間の会ではまだ足りず続きは外に出てお茶しました。本当に有難うございました。

＜参加者名＞
・大隅（005）・大隅（006）・大西（007）・坂東（018）
・川上（038）・鈴木（085）・髙木（124）・平野（128）
・岡野（132）・太田（141）・佐竹（146）・森重（188）
・西谷（190）・村上（419）・竹内（450）・江藤（648）
・新山（859）

水中映像を楽しむ会の報告

勉強会　3 月 6 日（火）13～17 時
江東区文化センター　第 3 研修室

「水中映像を楽しむ会」は 2006 年に始まり、昨年まで 10 回の発表会を開催してきました。発表会は 10 回で一旦終了することになり。今後の活動について話し合いました。

1. 今後の活動
   年に 4 回勉強会を開催する。
   6 月 ：静止画、動画の撮り方など
   9 月 ：編集も含めた勉強会
   11 月 ：クラブ内発表会
   3 月 ：未定
2. 役割分担について
   世話人、会計、記録担当が選任された。
3. 近況報告
   ツノダシの産卵行動：阿部千衣子
   ロタホール：大石和明
   ゆらぎ、Fragile：大隅楠夫
   テン様シギ様、紅姫：林保雄
4. 参加者：17 名内見学者 6 名
   見学者の内 5 名が新会員となる。
5. 勉強会後は例によって懇親会が行われ、ダイビングそして水中映像の話題で盛り上がった。

＊林さんの近況報告は大瀬崎の深海魚テンガイハタとシギウナギ（写真）でした。近場の海でもこのような楽しみがあることを再認識しました。

お問合せは、世話人・林保男、大隅楠夫迄
（報告・大隅楠夫）

第 13 回「海を愛でる会(横浜)」

2018 年 5 月 21 日／横須賀軍港クルーズ

768 新井 成美　　820 小澤 良一

横浜在住なのに横須賀はあまり行った事が無い場所でした。ましてや軍港などは特に。
港では、普段目にしないぶきみな色の船ばかりで独特の雰囲気でした。潜水艦は真っ黒で、あまり大きく見えませんでした。

話題のイージス艦 3 隻、原子力空母レーガンの大きい事、全長 333m で凄い。
掃海艇、新旧の潜水艦救難艦、補給船、ミサイル護衛艦、宴会用の船、海上保安庁の船、真っ黒ずくめの海ざるの皆さんも訓練していました。なんかダイバー仲間の感じがしました。

あっという間の港一周 45 分でした。
陸にあがって、ドブ板通りの散策、これも何かレトロな感じと、異国情緒が漂う魅力的な街でした。そして、またも飲み放題の大宴会、イヤーたまりません。飲んで、食べて、おしゃべりして、夢の様な 3 時間でした。　　（768 新井成美）

横須賀軍港クルーズは、テレビのニュースや写真でしか見たことのない空母レーガン、イージス艦、潜水艦、巡視船、掃海艦等を目の当たりにしてまず思ったことは、目にした艦艇等が出動することのない事を願いました。その前に見た、三笠公園の世界三大記念艦“みかさ”のように、静かに港で停留されて、見学できるような世の中にと。

（820 小澤良一）

皆様、遠い場所に足を運んでくれて有り難とうございました。

世話人 713 福間 百合子

『Ｓフォトクラブ』募集

発起人代表

449 大石 和明

私は「水中映像楽しむ会」で魚の写真を撮り楽しんでいますが、もともと写真を撮るのが好きで、陸上でも撮っています。主に風景や花ですが、水族館や動物園にも行きます。
今は一人で楽しんでいますが、写真の好きな方に集まっていただき、陸上の写真を撮って楽しむ同好会（仮称「Ｓフォトクラブ」）を作りたいと思っています。
普段はML（グループメール）で作品を見せ合い、時には部屋をかりて作品を持ち寄り意見を交換をする、さらに撮影会で何処かに出掛けることもしたいと思っています。
このような同好会に参加をご希望の方は大石まで連絡下さい。

＜協力者から＞
・こんなスナップが撮れたので見て～
・お気に入りのが撮れたので見て～
・この作品にアドバイスお願い
・カメラ技、データなど教えてください。

みたいな気持ちで「見せたい」「見たい」の気持ちで参加しませんか？
何の縛りもノルマもない自由なゆる～～い会にしたいと思っています。

森のチューリップ（国営ひたち海浜公園）

広報からのお知らせ

７９号 原稿を募集しています

表紙・写真館の写真もお願いします
今号はフリーテーマです。
皆様の作品をお待ちします

Sdckoho2012@hotmail.co.jp

〆切は８月 20 日です。

編　集　雑　感

★　広報の要、川瀬さんが今号で卒業されてしまい不安が残りますが、強力な新役員 2名を得る事が出来ました。お二人の活躍に大いに期待します。　838　市川雅紀

★　川瀬さん、色々ご指導頂きありがとう御座いました。3年間お疲れ様でした。これからは、楽しい広報誌発行できるよう応援よろしくお願いします。　572　阿部千衣子

★　3 年間ありがとうございました。
60 半ばにして充実した日々を送ることができました。これも広報との出会いがあったからこそと感謝の気持ちでいっぱいです。
668　川瀬和恵

★　今年度から広報を担当することになりました。パソコンに不慣れな私ですが、一から勉強して足を引っ張らないように頑張ります。よろしくお願いします。
827　森沢昭二

★　今号から編集に加わりました。
5 月に退社、気ままに暮らすつもりがどうしてこんなことになったのか、ハア～・・・(溜息)
川瀬さん、内芝さん、お疲れさまでした。
870　板倉節男

ＳＤＣ写真館

「レモンシャークたち」
ちょっと強面にニヤリと笑った感じがしませんか？
おとなしいシャークとは言えませんが列をなして泳いでくるのは壮観でした。
2014.3.2
カリブ海、バハマ
CANON IXY 210 IS
撮影
172 島尾愛子

ベストシーズンの海でダイビングを堪能して、船に上がったら食べ放題の甘いマンゴーが待っている。二人が満面の笑顔になるのも無理もないね。

2018.4.21
フィリピン、ナルスアン島
オリンパス TG-4
F2 1/500 秒
撮影 358 渡辺 明

賛助会員通信

●色会員さんは内容が更新されています。　　（加入順）

(株)P. I. T. ダイビングショップ＆ツアーディスク　S03

http://www.pit-diving.com
沖縄を中心とした国内ダイビングツアー全般を
ご案内可能です。飛行機を利用したプランだけ
ではなく、小笠原や伊豆七島もお手配いたします。
国内の移動の際にはお声がけください。
ＳＤＣ担当　：　松山
〒151-0064　東京都渋谷区上原 1-32-17　3Ｆ
℡　：　03-3466-6489
e-mail：travel@pit-diving.com

(株)スポートツアーズ　S14

http://www.sporttours.co.jp
パラオスポートは MD クルーズ部門 18 年連続 1 位！
世界のダイバーを乗せて、トゥバタハリーフ、マラパ
スクア、パラオの 3 コースを運行中！「満月のくるく
るマンタ」、「新月のカンムリブダイの行進」等、迫力
のあるダイビングをパラオで楽しみましょう。
ＳＤＣ担当：西元
〒162-0053　東京都新宿区神楽坂 2-12-1-805
℡：03-6276-0550　099-227-0550
e-mail：divecruise@sporttours.co.jp

ぷちアイランド　S15

http://hwbb.gyao.ne.jp/petit/index.htm
ツアーはお好きな日程とお好きなダイビングスポッ
トへお一人様から開催いたします。
ＳＤＣ担当：金子　弘之
〒141-0033　品川区西品川 2-7-16
℡：03-3495-7015　携帯　090-3409-8954
e-mail：hw729461@yk2.so-net.ne.jp

サンドウエーブ（アドミナル（株）　S26

https://sandwave.jp/
ＳＤＣ担当：下川（ツアー、講習）
近藤（器材販売）
〒160-0023　東京都新宿区西新宿 1－16－10
小勝ビル２Ｆ
℡：03-3345-0201
e-mail：0333450201@warpfin.jp

GOOD ダイブショップ　S33

http://www.boholgood.com
日本の夏には避暑地として冬は避寒地として
過ごしやすい知る人ぞ知るボホール島です。
特にバリカサグ島、カビラオ島のサンゴは
とても元気で生き生きしています。
ＳＤＣ担当：SDC#601 冨田恭子 SDC#742 尾上未夏
6300 Graham ave Tagbilaran city
BOHOL Philippines
℡：+63-38-501-8988
e-mail：info@gooddive.jp

(株)横浜カンパニー　S41

http://tripplan.jp/
本号掲載のツアー、永吉、同行いたします。
モルディブ、奄美大島など。
キューバはいつでも 3 名いれば同行、ご希望日数、
内容でご案内いたします。
お気軽にお問い合わせください。
ＳＤＣ担当：永吉拓也
〒240-0022 横浜市保土ヶ谷区西久保町 36 番
℡：Fax：TEL:045-333-4200 携帯：090-9968-5710
e-mail：info@tripplan.jp

(株)ワールドツアープランナーズ　S42

http://www.wtp.co.jp
豊富な旅＆ダイビング知識を持つスタッフがそろ
う、ダイビングツアー専門旅行会社。世界を旅する
ダイバーの味方として皆様をお手伝いします！
ＳＤＣ担当：谷岡　諭
〒105-0013　東京都港区浜松町 2-10-10
第 2 小林ビル
℡：03-5425-7711　fax ： 03-5425-7713
e-mail：info@wtp.co.jp

(株)ユー・ツアーサービス/ユーツアー　S43

http://www.u-diving.jp
ユーツアーではワイド～マクロまで、皆様のご希望
に沿った方面、ツアーをご提案します。秘境の印象が
強い弊社ですが、ミクロネシアやフィリピンも実は
大得意です。お気軽にお問合せ下さい。
ＳＤＣ担当：村瀬慶美　黒田浩介
〒461-0001　名古屋市東区泉 1-17-38
リバーパーク泉 2F
℡：052-963-9500
e-mail：tabikikaku@u-tour.jp

さうすぽいんとダイビングサービス　S46

http://www4.ocn.ne.jp/~south-p/
ＳＤＣ担当：高嶺　守
〒907-0453　沖縄県石垣市川平 915-1
℡：0980-88-2277　FAX ：0980-88-2661
e-mail：south-p@wonder.ocn.ne.jp

デイドリーム　S47

http://www.daydream-dive.com
コロールからのデイトリップでは快適なトイレ、シャワー付き大型クルーザーで、ダイブクルーズは憧れの龍馬で夢のような超快適ダイビングを余すところなくお楽しみ下さい。
マクロ～超大物、様々なダイビングに対応します。
ＳＤＣ担当：公野（コウノ）
〒103-0025 東京都中央区日本橋茅場町 3-5-5
中日本ビル３階
℡、Fax：03-6661-7285
e-mail：palau-info@daydream-dive.com

レックスツアーズ　S52

http://www.lextours.com/
メキシコ／バハカリフォルニア専門店の当社は 2016 年以降もラパス､イーストケープでのダイビングを格安でご提供しますが､２年前よりトンガ王国でのホエールスイム＋ダイビングを専門的に手掛けており、昨年よりキューバのダイビングツアー販売を復活しています。　ＳＤＣ担当：田淵　司
〒101-0047　東京都千代田区内神田 2-7-7
新内神田ビル２Ｆ
℡：03-5765-7010　　fax ： 03-3525-8383
e-mail：info@lextours.com

トラベルネットサービス(有)　S58

http://www.tns-travel.co.jp/
名古屋にある旅行会社です。ミクロネシア・フイリッピンを中心に名古屋に限らず成田・関空など出発地問わず手配可能です。
ＳＤＣ担当：森下　亮一
〒460-0008　名古屋市中区栄 2-12-12
アーク栄白川パークビル１Ｆ
℡：052-202-3939
e-mail：info@tns-travel.co.jp

おきなわ　トロピコ　S61

http://www.okinawa-tropico.com
皆様のおかげで創業 29 年になりました！沖縄那覇にあります、おきなわトロピコです。那覇から毎日慶良間諸島へ出航しております。午後の半日ﾀﾞｲﾋﾞﾝｸﾞや粟国、渡名喜島への遠征ﾂｱｰも有り！
ＳＤＣ担当：奥間　敬子
〒900-0113　沖縄県那覇市牧志 2-23-8
℡：098-867-5032
e-mail：letter@okinawa-toropico.com

ダイブドリームインドネシア　S66

http://dive-dream-indonesia.com
コモド・ラジャアンパット、その他インドネシア各地でデラックス船で快適・安全を再優先としたクルーズをご案内！ 潜り倒しのクルーズとは違い、ご自身のペースでダイビング頂ける快適クルーズです！
ＳＤＣ担当：唐澤・上原
Jl. Tukad Balian No888, Desa Sidakarya,
Denpasar Selatan 80224, BALI INDONESIA
℡：+62(361)724597
e-mail：info@dive-dream-indonesia.com

サンテクノ旅行企画　S67

http://www.santekuno.com/
名古屋の旅行会社です。ご要望にあわせ、東京大阪、中部、福岡など全国からの手配も可能です。行きにくいマイナーなところへは添乗も可能です。お気軽にお問い合わせ下さい。
〒458-0815　名古屋市緑区徳重 4-212
ＳＤＣ担当：外山一孝
℡：052-878-3103 FAX：052-878-3104
e-mail：tour@santekuno.com

オーシャンビーチちゃたん(沖縄本島)　S68

http://www.oceanbeach-net.com
毎年 SDC メンバーの方が訪れて頂けてうれしく思います。沖縄本島の小さなお店ですが、
『1 名からでも遊びに来れる安心なお店』なので気軽にご連絡頂き、いつでもお待ちしています。
ＳＤＣ担当：藤田　勝弘（ふじた　まさひろ）
〒904-0114　沖縄県中頭郡北谷町港 10-20　１Ｆ
℡：098-936-7666
e-mail：ob-info@oceanbeach-net.com

(株)エーオーアイ ジャパン　S71

http://www.aoi-jp.biz/
デジカメ用防水プロテクターを大手カメラメーカーに供給する OEM メーカー。2013 年より RGBIue/アールジーブルーを立上げ水中ライトを中心としたオリジナル製品の展開を始める。
ＳＤＣ担当：久野 義憲（クノ　ヨシノリ）
〒221-0056 横浜市神奈川区金港町 2-1
パークタワー横濱ポートサイド２Ｆ
℡:045-441-0125　　Fax:045-441-0090
e-mail：kuno@aoi-jp.biz

DAN JAPAN
(一財)日本海洋レジャー安全･振興協会　S72

http://www.danjapan.gr.jp/
事故を未然に防ぐための情報提供、万一の時のホットラインと保険、医療相談等のサービスを提供しています。入会手続きは約１週間。余裕をもってご入会ください。ＳＤＣ担当者氏名：小島　朗子（こじま　あきこ）
231-0005
横浜市中区本町 4-43 A-PLACE 馬車道 9F
℡・Fax：045-228-3066.045-228-3063
e-mail　:kojima@danjapan.gr.jp

月刊マリンダイビング
／マリンダイビング Web　S73

http://marinediving.com
日本初のスクーバ-ダイビング専門誌として国内外の海、ダイビング器材、水中撮影機材、スキルアップなど面白くてためになる情報を紹介。SDC 連載も大好評です！　ただ今お得な定期購読を受付中！
ＳＤＣ担当：後藤ゆかり
〒102-8612　東京都千代田区平河町 2-10-1
TEL:03-3222-0311　FAX:03-3222-0313
e-mail　：md@marinediving.co.jp

あなたの行きたいツアーを探そう！

公認
- 会員企画 → 会員が幹事となり、会員のみ参加
- 賛助会員企画 → 賛助会員が企画募集しツアーに同行、会員のみ参加

推薦 → 賛助会員＋現地ショップ タイアップ企画 → 幹事は旅行社の SDC 担当者

公認費用基本 → 飛行機代、燃油込、宿泊（2 名 1 室）、現地送迎込、その他は別途記載

ツアーによって内容が異なりますのでホテル、現地責任者、ダイブショップ、キャンセルフリー（通常 31 日前）等詳細については幹事までお問い合わせください。

この色のセルは新規掲載です

【国内ツアー】

区分	番号	日　程	ツアー名 行先 （国名、日数等）	ツ　ア　ー　概　要 ＊ツアーの狙い　＊集合場所　＊参加条件 ＊ダイブ本数　＊食事　＊概算費用等　＊その他	概算費用	幹　事
会員公認企画	1834	9.1～9.2	第 4 回 宇佐美ツアー	海辺の BBQ と美味しい食事会ダイビング付き 現地集合(宇佐美駅送迎)1 ビーチ＋2 ビーチ 個室宿泊 4 食飲物付＊概算費用は全て込の金額	4.5 万	819　早川直樹
会員公認企画	1835	9.3～9.8	長崎・上五島 6 日間	アジの群れ・クエの大物、ソフトコーラルの森等々 ＊羽田・伊丹発着、他問合せ　＊8 ダイブ　＊美味しい五島の食事付　＊滞在中全食事付	13 万	842　神崎美治
会員公認企画	1836	10.28～11.2	第 7 回渡嘉敷島 魚の生態観察 ツアー	渡嘉敷島の美しいサンゴ礁の海で魚の生態観察を行う。 ＊集合:10/28 15:00　那覇泊港北岸待合所　＊解散:11/2 10:35 那覇泊港北岸船着き場　＊飛行機各自手配　＊5 泊 6 日 8 ボート　＊ｼｮｯﾌﾟ:渡嘉敷ｼｰﾌﾚﾝﾄﾞ　＊部屋ｼﾝｸﾞﾙ又はﾂｲﾝ(希望による)　朝食付　＊幹事手配ﾂｱｰ	10 万	648　江藤征雄
賛助公認企画	S1806	8.27～9.1 9.25～9.28	南伊豆 神子元島	伊豆でハンマーヘッドの大群に会いに行きましょう！ スキルと経験に合わせガイドします。 1 名からお好きな日に開催しますが潮回りが合わない日がありますので要相談！＊下田駅集合　＊送迎・宿 2 泊・4 ダイブ付	7.8 万	ぷちアイランド S15　金子弘之
賛助公認企画	S1807	8.2～8.6	南九州薩南群島 秘境ツアー 草垣群島 薩摩硫黄島	手付かずの海をクルーズで潜り倒します。野生の匂いがプンプン！湧き上がる魚影は体感しないと分かりません圧倒！＊鹿児島空港集合(飛行機代金は自費)　＊宿泊代・全食事・8 ダイブ・現地全交通費付	30 万	ぷちアイランド S15　金子弘之
賛助公認企画	S1808	8.16～8.26	八丈島	夏の八丈ブルーの海へ 宿 3 泊・飛行機代金・6 ダイブ付き 1名から開催します。お好きな日程で開催！	15 万	ぷちアイランド S15　金子弘之
賛助公認企画	S1809	10.28～11.2	小浜島 ヨナラ水道決戦	西表島と小浜島の間にあるヨナラ水道をドリフトダイブで見るマンタの編隊は白砂とのコントラストが圧巻で一度見ると病みつきに！ホテル 5 泊付き・8 ダイブ付き、1名から開催します。石垣島ホテル集合。飛行機代金は自費！	19 万	ぷちアイランド S15　金子弘之
推薦企画	N1829	10.25～11.1	奄美大島 ダイブ＆祭り 日数自由	永吉・現地入。10/27・28 は、種おろし(お祭り・踊り)。航空券はマイルで￥0～。1 泊 2 食￥8,000～、2 ダイブ￥13,000、手配手数料￥3,240。費用例は 4 日間例	9 万	横浜カンパニー S41　永吉拓也

【海外ツアー】

区分	番号	日　程	ツアー名 行先 (国名、日数等)	ツ　ア　ー　概　要 ＊ツアーの狙い　＊集合場所　＊参加条件 ＊ダイブ本数　＊食事　＊概算費用等　＊その他	概算費用	幹　事
会員公認企画	1875	9.7～9.11	フィリピン　セブ マクタン島 5 日間	カメラ派ダイバー集合！　マクタン島　ピーコムさん　短縮、延泊 OK　成田発着・フィリピン航空予定・全食事付シングルユース　　また、各地空港から現地集合(航空券各自手配)OK　カメラ・写真の話で盛り上がりましょう！航空券手配の関係で7月 20 日〆切	16 万 程度	668　川瀬和恵 サブ 827　森沢昭二
	1876	10.23～ 10.30	コモド諸島 8 日間 インドネシア	＊ワイドからマクロまで　＊ラブハンバジョーステイ＊スピードボート完全チャーター＊13 ダイブ＊関空・成田発着＊朝昼食付＊コモドドラゴン見学、ラブハンバジョー町観光付き＊7 名参加での代金＊キャンセル 61 日前	22 万	306　宮本節子
推薦企画	N1767	毎日出発	フィリピン リロアン	セブ島最南端！のどかな田舎町でマクロ三昧！！ 日本人ガイドも常駐！思う存分、写真を楽しみたい方！ 全食事付/成田・大阪・名古屋・福岡発着可能です。	9.4 万 ～	ワールドツアー プランナーズ S42　谷岡　諭
	N1826	8 月 毎日発	ラパス＋イーストケープ(メキシコ) 8 日間	ラパス＋イーストケープ(カボ・プルモ/メキシコ)でダイビング　＊成田・中部・関空発着　＊最大 10 本ダイブ　＊朝食 3・昼食 4　＊早期申込み割引有	26.5 万～	レックス ツアーズ S52 田淵　司
	N1827	8 月 毎日発	コスメル島＋カンクン(メキシコ) 7 日間	コスメル島＋カンクン・セノーテ(メキシコ)＋ジンベエ・スイム　＊成田・中部・関空発着　＊最大 8 ダイブ　＊朝食 2・昼食 3　＊早期申込み割引有	27.8 万～	レックス ツアーズ S52 田淵　司
	N1833	8.4～8.9 8.11～8.16 8.18～8.23	フィリピン マラパスクア クルーズ 6 日間	早朝 1st ダイブは「ニタリ狙い」、2nd～3th はカエルアンコウ、オオウミウマ、4th はニシキテグリのペアリングとフリソデエビのファンタジッククルーズ。成田、関西、中部発着、15 ダイブ、クルーズ中全食付、SDC 会員割￥5,000	21．5 万～	スポート ツアーズ S14　西元君子
	N1834	8.16～10.31 毎日発	インドネシア トランバン 6 日間	ノーブルバリでは全てナイトロクスタンク利用になりました！エア設定で体験ナイトロクスダイブも出来ます。＊成田発着＊無制限ビーチダイブ 3 日間(超お姫様ダイブ)＊全食事付＊延泊自由自在	18～ 19 万	ユーツアー S43　村瀬慶美
	N1835	8.22～8.29	フィリピン マラパスクア 8 日間	高確率ニタリザメ鑑賞ツアー＊成田・中部・関空発着　AOW以上＊最少催行 2 名＊16 本(内 5 本は早朝ニタリダイブ)＊朝食付＊他日程アレンジも可(要問合せ)	19 万 ～	トラベルネット サービス S58　森下亮一
	N1830	9.1～9.30 の金曜日発	インドネシア マラトゥア ナブコアイランド リゾート 10 日間	便利になりました！リゾートチャーター機利用で片道 3 時間のボート移動が不要に。バラクーダ高確率のチェネルポイント目の前。サンガラキ、カカバン遠征も。＊羽田発着＊17 ボートダイブ＊全食事付	32.5 ～ 33.5 万	ユーツアー S43　村瀬慶美
	N1836	9.1～10.31 火・金・日発	フィジー 8 日間	待望のフィジー直行便が再就航！人気のマナ島滞在プラン。ボートで片道 15 分圏内に 50 以上のポイント点在。日本人ガイドも常駐。最終日はナンディ宿泊　＊成田発着＊8 ボートダイブ付(追加可能)＊食事:朝 5 昼 4 夕 5	29～ 30 万	ユーツアー S43　村瀬慶美
	N1841	8.20～10.1 毎週月曜発	トンガ王国でクジラとスイム＋ダイビング 7 日間	トンガ王国でクジラとスイム＋巨大ケーブでのダイビング＊成田・中部・関空発着　＊AOW 以上＊最少催行 4 名＊最大 4 本ダイブ＊朝食 4・昼食 4・夕食 4＊他日程アレンジも可(要問合せ)	39.8 万～	レックス ツアーズ S52 田淵　司
	N1837	9.29～10.6 11.24～12.1 2019 年 3．23～3.30	モルディブ ダイブクルーズ ソレイユ号(乗合)	永吉・同行。船 6 泊/13 ダイブ付。乗合/4 名催行 要・経験 100 本程度・ブランク半年内・アドバンス。 モルディブ初の方向け企画。ベテランは物足りず？	25 万 ～ 27 万	横浜カンパニー S41　永吉拓也

区分	番号	日　程	ツアー名 行先 （国名、日数等）	ツ　ア　ー　概　要 ＊ツアーの狙い　＊集合場所　＊参加条件 ＊ダイブ本数　＊食事　＊概算費用等　＊その他	概算費用	幹　事
推薦企画	N1842	日本発着 7.28～8.4	コモド 6 泊 7 日 王道クルーズ	コモド諸島を巡る王道ルート！ワイドの北エリア～不思議な生物がいっぱい南エリアまで。新月直後なので北回りからスタートで群れ群れの確率大＊航空運賃込み（入境料別）＊全 13 本＊同性相部屋＊代理店からもご予約可	35 万～	ダイブドリーム インドネシア S66　上原・唐澤
	N1843	日本発着 10.1～11.24	モルディブ 6 泊 8 日クルーズ	マンタ・ジンベエの大物狙い。　＊成田発着(場所により、国内線手配可）　＊土曜日発着（除外日あり） ＊ダイビングレベルは 50 本以上で 1 年以上のブランクが無い健康な方。＊15 ボート　＊全食事付	23 万～	ワールドツアー プランナーズ S42 谷岡　諭
	N1844	10.1～11.30 土曜日発	ﾊﾟﾌﾟｱﾆｭｰｷﾞﾆｱ マダン 最短 5 日間	最短 5 日間でギンガメ、バラクーダなど大物目白押しのマダンへ。安心の日本人ガイド。＊5 ボートダイブ＋早朝又はナイトダイブ1本付　＊朝食 2 昼 2 夕 3　＊半日観光付き ＊2 名1室利用料金　水・土発 8 日間はお問合せ下さい	24.4 万～	ユーツアー S43　村瀬慶美
	N1845	10.1～10.15 毎週月曜発	トンガ王国でクジラとスイム＋ダイビング　7日間	トンガ王国でクジラとスイム＋巨大ケーブでのダイビング ＊成田・中部・関空発着　＊AOW以上＊最少催行 4 名 ＊最大 4 本ダイブ　＊朝食 4・昼食 4・夕食 3　＊他日程アレンジも可（要問合せ）　＊各国空港税別	41.8 万～	レックス ツアーズ S52 田淵　司
	N1846	10.1～1.31 (2019 年) 毎日出発	コスメル島とカンクン＆セノーテ 7日間	コスメル島でダイビング＋カンクン(セノーテダイブ) ＊成田・中部・関空発着　＊最大 7 本ダイブ　＊昼 1(セノーテダイブの際）　＊早期申込み割引有　＊各国空港税別	21.5 万～	レックス ツアーズ S52 田淵　司
	N1847	10.1～1.31 (2019 年) 毎日出発	カンクン＆セノーテ＋キューバ(ハバナ＋カヨラルゴ)	カンクンでセノーテダイブ＋キューバ（ハバナ＋とっておきの島カヨラルゴでダイビング）　＊成田・中部・関空発着 ＊最大 6 本ダイブ　＊朝食 5・昼食 4・夕食 3　＊各国空港税別	44.8 万～	レックス ツアーズ S52 田淵　司
	N1848	大韓航空 10.2～10.7	世界複合遺産 パラオ 5 泊 6 日クルーズ	月一度の水中世界のイベント！透明度 30m、水温 30℃「カンムリブダイの行進」、10,000 匹のカンムリブダイが 27m地点から沸いてくるドラマチックワールド！	予価 20.7 万～	パラオスポート S14　西元君子
	N1849	10.10～ 10.16	フィリピン ブスアンガ ジュゴン狙い他	永吉・同行。最小催行 4 名。全 12 ダイブ付(ジュゴン遭遇はスノーケリングが多い)。全食事付。ジュゴン達成後は海況により遠出もあり。燃油・空港税などすべて込み	28 万	横浜カンパー S41　永吉拓也
	N1850	大韓航空 10.23～10.28 11.20～11.25 12.18～12.23 2019 年 1.15～1.20	世界複合遺産 パラオ 5 泊 6 日クルーズ	ダイバーが大好きな「くるくるマンタ！」 16:00 以降のマンタの捕食がみられるのはクルーズ船の特権！水面で繰り広げる「マンタの舞」をパラオスポート劇場でご覧ください！	予価 21.7 万～	パラオスポート S14　西元君子
	N1851	10～11 月 毎日発	フィリピン リロアン 5 日間～	日本人ガイド・スタッフ多数在籍！安心のダイビングサービス一体型の施設。お部屋の目の前からエントリーで楽々ダイビング！是非 60 日前のご予約でお得にリロアンを満喫してください！成田発 9 ﾀﾞｲﾌﾞ・全食事付	10.4 万～	ワールドツアー プランナーズ S42 谷岡　諭
	N1852	10～11 月 毎日発	フィリピン ボホール 5 日間～	日本人ガイド在籍！安心のダイビングサービス一体型の快適施設。人気のバリカサグ遠征は必見！！羽田発 8 ﾀﾞｲﾌﾞ・全食事付	9.3 万～	ワールドツアー プランナーズ S42 谷岡　諭
	N1853	ユナイテッド 航空 11.3～11.8	世界複合遺産 パラオ 5 泊 6 日クルーズ	パラオで脚光を浴びる「カンムリブダイの行進」 快適に早朝 5 時 30 分スタート！ 魚達が目覚める前にクルーズ船なら前日スタンバイ！ Have a good sleep on Palau Sport!	予価 22万～	パラオスポート S14　西元君子

区分	番号	日　程	ツアー名 行先 （国名、日数等）	ツ　ア　ー　概　要 ＊ツアーの狙い　＊集合場所　＊参加条件 ＊ダイブ本数　＊食事　＊概算費用等　＊その他	概算費用	幹　事
推薦企画	N1854	11.7～11.14	フィリピン マラパスクア 8 日間	高確率ニタリザメ鑑賞ツアー＊成田・中部・関空発着 AOW以上＊最少催行 2 名＊16 本（内 5 本は早朝ニタリダイブ）＊朝食付＊他日程アレンジも可（要問合せ）	19 万～	トラベルネットサービス S58　森下亮一
	N1855	日本発着 11.3～4.19 (2019 年)	シミラン諸島 6～7 日間	絶大なリピート率を誇るビックブルーの自慢の船でシミラン諸島・コボン・コタチャイ・リチェリューを廻るクルーズ　羽田・成田・関西・名古屋発・最大 14 ダイブ　朝 4 回 昼 4 回　夕 4 回（機内食除く）	19.8 万～	ワールドツアープランナーズ S42 谷岡　諭
	N1856	日本発着 11.30～4.6 (2019 年)	ラジャアンパットクルーズ 9 日間	ダイバー専用に造られたクルーズ船【パヌニーヨット号】で静物の宝庫ラジャアンパットの海を潜るクルーズ 羽田・関西発着　最大 18 ダイブ付　朝 6 回　昼 6 回　夕 6 回(機内食除く)	35.8 万～	ワールドツアープランナーズ S42 谷岡　諭
	N1838	日本発着 12.8～12.16 2019 年 1.12～1.20 3.2～3.10 3.16～3.24	ラジャアンパット 6 泊 7 日クルーズ	初めての方もそうでない方も、 SDC 会員の皆様に潜って頂きたい当社セレクトのポイント選びです！もちろん歩くサメ、ムレムレの魚群、美しい珊瑚！＊航空運賃込み（入境料別）＊全 15 本＊同性相部屋＊代理店からもご予約可能	予価 42 万～	ダイブドリーム インドネシア S66 上原・唐澤
	N1839	日本発着 12.20～ 12.30	ラジャアンパット 8 泊 9 日 ロングクルーズ	赤道超えのロングクルーズです！ラジャアンパットらしいラグーン景観あり、マンタポイントあり、もちろん歩くサメ！＊航空運賃込み（入境料別）＊全 21 本＊同性相部屋＊代理店からもご予約可能	予価 53 万～	ダイブドリーム インドネシア S66 上原・唐澤
	N1857	12.28～ 2019.1.6	マラトゥア ナブコアイランド （インドネシア） 10 日間	リゾートチャーター機を利用で、片道 3 時間のボート移動が不要に。バラクーター、マンタなど大物が期待。＊18 ダイブ付　＊全食事付　＊2 名1室利用料金　＊早期予約割引あり	38.5 万～	ユーツアー S43　村瀬慶美
	N1858	大韓航空 2019 年 1.29～2.3	世界複合遺産 パラオ 5 泊 6 日クルーズ	パラオは凄い海！産卵時期のミヤコテングハギ、ツノダシ群がブルーコーナー、ニュードロップを美しく塗り替える瞬間をエキサイトに楽しもう。	予価 22万～	パラオスポート S14　西元君子
	N1859	2019 年 1.8～1.31 火・水・木発	プラヤデルカルメン（メキシコ） 7 日間	冬季限定のブルーシャークダイビングとコスメル、セノーテ、メキシコの魅力を一挙に体験。6 ダイブ付。成田・名古屋・関空発着　＊朝食 4・昼食 2　ブルーシャークダイブは AOW 以上参加可能　＊2 名 1 室利用料金	26 万～	ユーツアー S43　村瀬慶美

前号（77 号）掲載で継続募集中のものが有ります。前号ご参照の上幹事にお問い合わせください。
ツアー一覧に関するお問い合わせ、およびツアー計画書の提出先　817　船山浩志　845　矢部善信
79 号ツアー計画書の締め切りは 8 月 15 日です。

総会写真館

←初参加の皆さん

→MD誌後藤さん

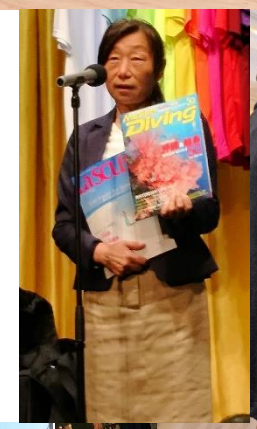

SDCダイビングツアー参加確認書

SDCのダイビングツアーは、各人が任意の医師で参加されるものです。従ってダイビング中は勿論、旅行会社へのツアー参加の申込みから往復の旅行中も全て自己責任で処理することが前提です。クラブ規約にある「行動原則」および「行動責任」を理解し、この確認書に署名する事で、リーダー及びSDCに対し、万が一被るかも知れない障害や損害、最悪の事態に関して、当人および当人と関係のあるいかなる者の訴訟の提起や、あらゆる要求を放棄する事を承諾するものとします。

私は、ツアー№.＿＿＿ の ＿＿＿＿＿＿＿＿＿＿＿＿ツアーに参加申込みいたします。
同意署名 ＿＿＿＿＿＿＿＿＿＿＿＿ 印

参加者 氏名・漢字 ＿＿＿＿＿＿＿＿＿＿＿＿
氏名・ローマ字 ＿＿＿＿＿＿＿＿＿＿＿＿
会員番号 ＿＿＿＿＿ 性別 ＿＿＿＿＿
住所 〒 ＿＿＿＿＿＿＿＿
＿＿＿＿＿＿＿＿＿＿＿＿＿＿＿＿＿＿＿＿
TEL ＿＿＿＿＿＿＿＿＿＿＿＿ FAX ＿＿＿＿＿＿＿＿＿＿＿＿
E-Mail ＿＿＿＿＿＿＿＿＿＿＿＿＿＿＿＿
生年月日 ＿＿＿＿＿＿＿＿＿＿＿＿ 年齢 ＿＿＿＿＿ 才
取得団体 ＿＿＿＿＿＿＿＿＿＿＿＿ ランク＿＿＿＿＿
経験年数 ＿＿＿＿＿ 年 経験本数 ＿＿＿＿＿ 本
パスポート№. ＿＿＿＿＿＿＿＿＿＿＿＿ 有効期限 ＿＿＿＿＿＿＿＿＿＿＿＿

緊急連絡先 氏名・続柄 ＿＿＿＿＿＿＿＿＿＿＿＿ ・ ＿＿＿＿＿＿＿＿
住所 〒 ＿＿＿＿＿＿＿＿
＿＿＿＿＿＿＿＿＿＿＿＿＿＿＿＿＿＿＿＿
TEL ＿＿＿＿＿＿＿＿＿＿＿＿ FAX ＿＿＿＿＿＿＿＿＿＿＿＿

＊過去経験した主なポイント:

＊最近１年間のダイビングは何時、何処で:

＊不安な点:腰痛、耳抜き、ブランク、中性浮力、その他（　　）

☆ツアー参加申込時に、必ず下記同意書への署名をお願いします。

私は、上記参加申込者＿＿＿＿＿＿＿が、貴クラブの規約にある「行動原則」および「行動責任」に基づきSDCツアーに参加することに同意いたします。

200　年　　月　　日 ＿＿＿＿＿＿＿＿＿＿ （続柄:＿＿＿＿＿） 印

DAN JAPAN Membership №. ＿＿＿＿＿＿＿＿＿＿＿＿＿＿＿＿＿＿＿＿

旅行傷害保険等 ＿＿＿＿＿＿＿＿＿＿＿＿＿＿＿＿＿＿＿＿＿＿＿＿

SDC 主要行事のご案内

SDC 全国の集い

全国から参加する会員との交流を深め、また新しい仲間を見つける絶好の機会です。
多くの会員の参加を期待しています。

2019 年新年会・懇親会

日時：2019 年 1 月 27 日（日）12:00～16:30
会場：東京ベイ有明ワシントンホテル
　　東京都江東区有明 3－7－11
会費：1 万円
新交通「ゆりかもめ」国際展示場正門駅または
　　有明駅下車徒歩 3 分
「りんかい線」国際展示場駅下車徒歩 3 分
　　埼京線乗り入れりんかい線直通

会場案内図

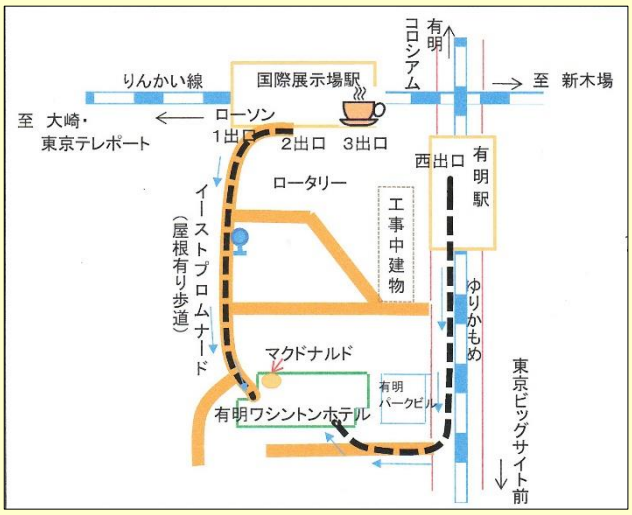

関西地区懇親会

日時：2018 年 12 月 9 日（日）
　　12:00～16:30
会場：大阪第一ホテル
　　大阪市北区梅田 1-9-20
　　大阪駅より徒歩 3 分
　　各線梅田駅より 3～5 分
会費：1 万円
　＊皆様のご参加をお待ち申し上げて
　　おります。
詳細：306　宮本節子まで

会場案内図

SDC の紹介と入会のご案内

ＳＤＣはスキューバダイビングを共通の趣味とする任意の団体です。年齢は 30～90 歳代、地域は全国に広がっています。ＳＤＣでは新年会や懇親会等の集いや、数多くのダイビングツアー、雑誌の季刊発行を行うと共に、ダイビング以外の趣味の会、懇親サークル等様々な活動を通じて会員相互の親睦に努めています。現在、会員数は約 300 名で、更なる会の充実を図って行きたいと思っております。「安全潜水」「個人責任」「助け合い」等クラブの行動原則を理解して行動して下さる方が入会可能です。
入会希望の方は事務局までご連絡下さい。

日本シニアダイバーズクラブ事務局　〒152-0003 東京都目黒区碑文谷 2-10-21　ディアハイム碑文谷 702　高田和男 方
携帯電話：090-2437-0580　　FAX 03-6755-0601　　E-mail　sdc-takada@t01.itscom.net

SDC ファンダイビングマガジン　２０１８ July No.78　編集　市川雅紀　阿部千衣子　川瀬和恵　内芝範子　発行　大隅楠夫　日本シニアダイバーズクラブ（SDC Japan）http://sdcj.cside5.com/