SDC ファンダイビングマガジン

2021 4 No.89

日本シニアダイバーズクラブ
ＳＤＣ Japan
http://sdcj.cside5.com/

2021　4　APR.　No.89

CONTENTS

1　2021 年度、2022 年度の SDC 役員を募集しています　川瀬和恵
2　役員のお仕事紹介！　川瀬和恵

ツアーレポート

4　与論島 blog　橋本淳子
5　雲見・Goto ダイビング　市川雅紀・和田美代子
6　石川国内ツアー第二弾・西表島　佐竹綾子
8　秋の大瀬崎　林保男
10　晩秋の西伊豆・雲見　阿久津省一
12　関西旅行　市川雅紀
13　関西旅行 ・「デジタルシニア」　市川雅紀・大隅楠夫
14　多分、最後の運転免許証更新、あいまに西伊豆ダイビング　島尾愛子
16　糸満・水納島・万座　安部智枝・佐野裕之・他
18　沖縄 ・ 与那国島ツアー　金子弘之・松尾幸代・他
19　沖縄本島マイペースで楽々一人ダイビング旅行　濱田瑞恵
20　知床ベレケ川　カラフトマスの産卵　菊地三男

同好会

21　ミュウジックサロン　12 月第九コンサート　戸塚・ 安部・ 田中
22　水中映像を楽しむ会　zoom 例会　大隅楠夫
23　船橋港からの出港　堺孝興

インフォメーション

24　あなたの行きたいツアーを探そう　ダイビング計画
3　会費納入のお願い　会計

その他

23　訂正おわび ・ お知らせ ・ 編集雑感　広報

賛助会員コーナー

27　賛助会員通信　賛助会員

表紙

1　エンタクミドリイシサンゴの産卵　林保男
2　コンテンツ
3　写真館　菊地・通山・島尾　他
4　主要行事のご案内

表紙に寄せて

687　林　保男

「エンタクミドリイシ
サンゴの産卵」

予想通り新月 22 時に一斉産卵が始まりました。
前方から、下方から湧き上がるように卵がカメラに向かってきす。今の環境のままでいくと 20 年後には地球上の珊瑚の約 80％が死滅するとも言われている中、古代から続く命の継承を目の当たりにして体の震えが止まりませんでした。

撮影日　2020 年 9 月
撮影地　柏島
カメラ　TG-6

2021 年度、2022 年度の SDC 役員を募集しています

SDC 役員は 100％ボランティア活動です。

役員の任期は 2 年。
役員会出席、その他役員の仕事として移動する場合は交通費(実費)が出ます。

SDC 役員になるとパソコンが必要です。

インターネットに繋がっている必要があります。
Word を頻繁に使用します。

SDC 役員になるとツアーに行けない？！

属する部署の忙しい時期を把握していれば、その時期を避けてダイビングツアーを楽しむことができます。

SDC 役員を引受けると！

任期満了まで自覚と責任が必要になります。

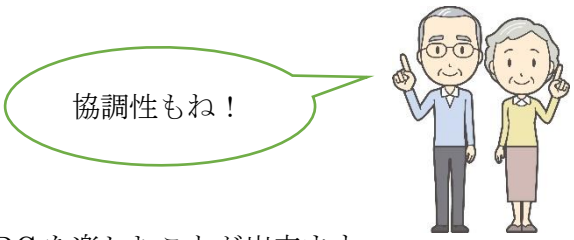

SDC 役員になると！

充実感と仲間とのやり取りでちょっと違った SDC を楽しむことが出来ます。

SDC 役員の引き受け手がいないと！

会の運営が出来なくなります。
SDC 消滅の危機！　そうならないように役員一同一丸となって努力いたしますのでご協力よろしくお願いしまーす。

人生 100 年時代･･･

SDC 平均年齢 71 歳時代･･･

そんな大切な時期を SDC 役員としてお力添えください。

★　現在役員のなり手がとても少なく困っています。
時間に余裕のある方、パソコンをお持ちの方、引き受けていただける方、ぜひ下記アドレスまでご一報ください。

担当役員　川瀬和恵　kkawase@ageons. jp

役員のお仕事紹介！

会　長　・SDC 全体のまとめ　　副会長　・会長の補佐

事務局　・新会員(賛助会員)入会の問い合わせ、住所変更等の連絡及び反映
・会員名簿の管理(Excel)、総会、新年会、会報送付用宛名ラベル作成、印刷
・会員名簿の発行、退会処理の手続き、賛助会員継続の案内
・SDC 規約類及び各書類の管理　　・クラブ印の管理

総　務　・役員会での司会進行
役員会の場所予約、当日の司会及び議事録作成
・総会、新年会の準備、開催
全会員分往復はがきの印刷、住所シールを貼付け投函。
返信ハガキのまとめ。出欠の有無・皆様からの一言を PC に打ち込み広報へ。
・SDC・ロゴマーク入り T シャツ＆ウインドブレーカーの手配

会　計　『会の入出金の管理』
・4 月から翌年 3 月末迄を年度とし翌年の総会に決算報告書を会員に提出するのでそれまで会計監査への提出承認を受け役員会に提出
・各資金口座（郵貯・みずほ銀行・現金）の出納については簡単なエクセルを使用してます。バランスシートの理解ができればわかりやすいですが初心者には引継ぎは丁寧に行います。
① 会費の入金
次年度分を 3 月末迄に入金とし間に合うよう会員に郵貯払込票及びお願い文書を送付する。賛助会員へは事務局が行うので、入金チェックの報告
② 支払業務
通常のものは領収書確認し支払手続きをするが特殊なものは役員会場合によっては、その後総会に提案し承認を受ける場合もある。

広　報　・年 4 回の広報誌発刊
SDC 会員、賛助会員様、各同好会への原稿依頼→受領→お礼
25 日締切　翌 10 日までに印刷所へ送付（原稿の校正・ページ割り、PDF 化等）
上記作業を年 4 回繰り返す。時には特集記事などを企画
＊掲載原稿が常に不足しています。皆様の投稿をお待ちしています。
会報発行にご協力をお願いします。

ダイビング計画
・会報掲載『あなたの行きたいツアーを探そう！』作成　年 4 回
会員公認ツアー幹事及び賛助会員との連絡等（依頼→受領・確認→お礼）
・会員公認ツアー管理
ツアー終了(中止)後の報告書提出、会計処理、会報用レポート提出の確認
・安全潜水講習会準備、開催。
講師探し及び連絡等
・新会員さんを囲んでの会、準備及び開催。
会場探し、予約、当日の運営責任者
・マリンダイビング出展の準備中心役員

HP 係り　・HP を充実させる。　Wordpress で HP 作成の現在進行形です。
Wordpress を理解している方。HP を作ったことのある経験者大募集！
・自分たちで管理運営できる HP を目指しています。

関西地区担当(副会長兼任)　関西活動の中心・責任者
・年 1 回一大イベント「関西地区懇親会」の準備と実施
日時会場予約・設定・内容確認、会報への掲載依頼→広報へ
関西地区会員には文書にて案内を発送
出席者名簿作成・プログラム作成・今年の公認ﾂｱｰ実施と翌年の公認ﾂｱｰの紹介作成
・関西地区活動全般の統括、本部活動への提言
・幹事の選任(現在 4 名)　役員と同じく任期 2 年(留任有)
・関西地区会員の交流と会員相互の情報交換を図る
・公認ツアー・個人ツアー・初心者向けツアーの計画と実施、旅行社との交渉・見積依頼、
広報へ会報掲載依頼、会員への案内
ツアー参加確認書の確認、問い合わせに対応、　現地の情報収集
・スキルアップのための計画等
・ツアーレポートの依頼ととりまとめ→広報へ
・地区連絡会議の計画・開催実施、会員へ文書で案内
・翌一年間の公認ツアーの時期、実施要項を年 1 回(6 月頃)会議する、企画概要策定
・会員の勧誘、賛助会員の勧誘、広報活動
・新入会員の受付（申込書の送付等）　→事務局へ
・新会員のアドバイザー担当(幹事も担当)、ｱﾝｹｰﾄ用紙による情報収集、仲間づくりのｻﾎﾟｰﾄ
・安全第一、個人責任の徹底
・呑和会の開催(2～3 ヶ月に一度)　(関西地区の交流の場・情報交換の場として最も重要)
日時会場設定・実施、地区会員には文書で案内発送
・会員の SDC に関するわからないことや困りごと相談、わかる範囲・出来る範囲のことを引き受けお伝えします
・関西地区の会計、本部への活動費の請求等

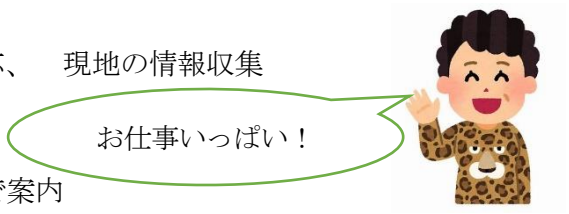

会費納入　忘れていませんか？
会計 742　小幡美枝

2021 年度の活動が始まります。
皆様、会費を納めていただいたことと思いますが、うっかり忘れてしまっている方は早急にお払込みをお願い致します。
会計からお送りした『払込取扱票』を利用すると窓口・ATM 手数料は SDC が負担します。
他銀行から振込をする場合の
口座番号は　**ゆうちょ銀行　０２９店**
当座預金　００１１０２７
日本シニアダイバーズクラブ

昨年は新型コロナウィルスの世界的な流行で行動の制限が有り、その中で広報役員の努力と皆様の協力で会報も年 4 回発行する事が出来ました。
又役員会はサイボウズを利用して連絡を取り合い、WEB で会議を行いました。

サイボウズは、ホームページと違って SDC 会員内での連絡手段で、個人ツァーのお誘いをしたり相談コーナーも有ります。
第 1・第 3 火曜日（今までは毎週）19 時 00 分からオンライン飲み会で参加者の近況報告や情報交換、ビデオ上映を行っています。
又「水中映像を楽しむ会」も月 1 回、上映会・情報交換を行っています。
見るだけでも良いです。パソコンでなくスマホでも参加できます。

登録の仕方は HP 担当者 380 舩坂　会長 838 市川　総務 893 山本　に連絡いただければお教えします。
水中映像を楽しむ会の参加・見学は　世話人 005 大隅　687 林　893 山本（zoom オーナー）に連絡お願いします。
コロナワクチン接種の進展・緊急事態宣言の解除までまだまだ厳しい毎日ですがサイボウズを利用し連絡を取り合いましょう。

このレポートは 2020 年 11 月に寄稿されましたが、誌面の都合で今号に掲載いたしました。

個人ツアー

与論島 blog

2020 年 11 月 4 日～11 月 8 日

レポート　　847 橋本淳子

初めての与論島ダイビング

１日目

天気：雲⇔晴れ⇔雨
海況：風波＆うねり
水温：27℃
気温：25℃

本日は朝から風がビュービューと吹いて肌寒く、海は荒れ模様。こんな日は無理して遠出はせず、安全第一、穏やかな近場でダイビングです。

与論の南側でよく見られるダイナミックポイントには及びませんが、砂地とサンゴを眺めながらのんびりダイビングをするのも、また楽しいものです。

明日は風が弱まるとの予報。今日潜った「供利」以外のポイントへ行けます様に！お星様にお願いして今日は眠りたいと思います。

２日目

天気：小雨⇒晴れ
海況：風波少々
水温：27℃
気温：28℃

小雨がパラつく中の出港。風の強さは予報と違い、昨日と変わらない。けれど南よりの風なので、ぬる～い。風に吹かれても全然寒くない。

さらに午後からはお天道様まで加勢してくれました。水中も陸上も綺麗で夏再来といった感じ。　明日まではこんなお天気が続きそう。少々寒くても毎日こんなお天気、海況だと楽しく潜れるのになあ。

３日目

天気：晴れ　　海況：ベタベタ凪
水温：27℃　　気温：28℃

最終日という事で、あちらこちらで記念撮影。宇勝では潜る前に念入りにミーティング。手をつなぐタイミングから、並ぶ順番まで、色々と計画を立ててエントリーしました。その結果撮れたのが上の写真です。

この日の浅瀬のサンゴは感動もの。透明度と降り注ぐ陽光と相俟って、まるで楽園のようでした。

3 日間お付き合い頂いた方々、どうもありがとうございました。また元気で皆と会える日を楽しみにしています。

〆に暗い話題となりますが、このご時世、新型コロナウィルスは何処でも付き物なのか。与論島でなんと２度目のクラスター発生です。感染の危険性があるため、我々はダイビング以外の不要不急の外出は禁止でした。以前のような日常に戻る日は、いったい何時になる事やら…

個人ツアー

雲見

Goto ダイビング

2020 年 10 月 19 日～10 月 21 日

幹事 838 市川雅紀　レポート 591 和田美代子

2020 年秋、市川会長にダイビング時の診断書の件で問い合わせの電話をした折、goto トラベルを使って伊豆雲見でのダイビングがあるとの事で急遽参加させてもらうことになった。

男性 3 人の中に 1 人で参加でも良いかしら..とも思われたが、皆さん快く仲間に入れてくださりありがたくダイビングを楽しむことができた。

10 月 19 日から 21 日までの 3 日間、例年なら海外で潜り終えてその後は温泉めぐりの時季だが、海外にも行けず寒いのを覚悟でエントリーした。

思ったより水温は低くなかったが 40 分潜ると身体は冷たくなってくる。

1 本目が終わって休憩中に市川さんがご自分のヒートベスト（外国製）を見せて下さり、使用説明をしてくれた。

ご本人が今日は使わないとの事なので貸してもらい試用。使い心地は「満点」だった。

使用後、ご本人に「すっごく良かったから頂戴！」と言ったら拒否された(笑)

10 月の伊豆は夏場とは一味違い、澄んだ海と生物に楽しいひと時を満喫できた。

今回はナイトロックスを使ったので、身体もラクチンで快適なツアーで、皆さんに感謝したい。

591　和田美代子

利用させていただいたサービスは伊豆松崎町のアクアティークさん。

9 月に引き続きの利用ですが、前回は雲見に潜れずでしたので、待望の雲見ダイビングです。

前日はメンバーマンションのゲストルームに泊めていただき、メンバーの車で松崎町へ。

途中合流の紅一点和田さんも一緒に、天気も良く快適なドライブでした。

ダイビングも天気が良くて、水温も 23 から 24 度も有り、準備していたヒートベスト（ヨーロッパ製）は使用しなくてすみました。

冷えた体はたっぷりのお湯の槽に入って暖まり、すぐに着替えてしまえば寒くないです。

最終日、前回教えていただいた松崎名物のかまぼこ屋さんへ。

ちょっと分かりづらく一度目は通り過ぎてしまいました。海辺からの方が分かりやすく運転も楽なようです。

なんとか到着したのですが、もうほとんど売り切れ状態で、本当ならば辛いのと普通のと有るのですが、合わせても 3 つしかなくて、仕方なく 3 人だけが購入することに。

誰が買うかを相談していたら奥の方から「もう一人分だけなんとかなるよー」とありがたい声が掛かり、無事に一人一つずつ購入できました。

帰り際にはお試しにと、結構沢山のかまぼこをポンと袋に入れてくれました。

お昼の食堂と自宅でおいしくいただきました。

838 市川雅紀

前泊の日に峠から見た伊豆諸島

前泊の日にランチした峠のレストラン

参加者　390 金井達雄　624 阿久津省一
591 和田美代子　838 市川雅紀

個人ツアー

石川国内ツアー第二弾・西表島

幹事 440 石川　勝　レポート 146 佐竹綾子

8 月の石垣島ツアーは往復がらがらの機内だったのに、GoTo トラベルで満席、大丈夫かしら？　子供たちも大人もマスクでしっかりガード・・離島に迷惑かけないように。
石垣空港から港へ 30 分、西表島へは、フエーリで 1 時間。船内は寒い程換気が効いている。
荒波を凄いスピードで港に「イルマーレうなりざき」の出迎えで高台のホテルへ。

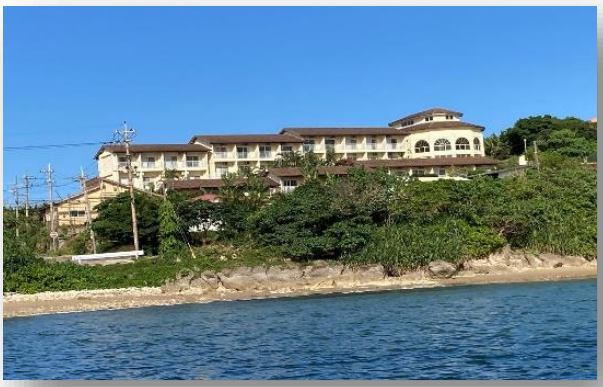

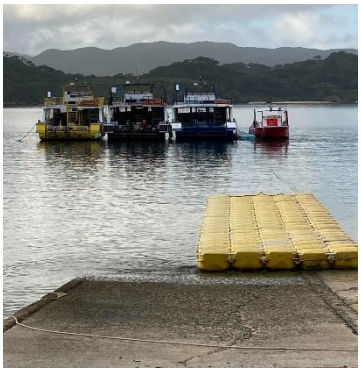

ベランダからは海が、南国の花々が咲き乱れ最高　‼
3 日間のダイビングの始まり。「ダイビングチームうなりざき」歩いてすぐの浜に設置してある浮き桟橋を本船まで皆さんで引っ張って乗船、まず最初私が確認するのがエントリーの仕方。この船は後方に階段、手すりもあって私には優しい。セッテイングも出来、いよいよ綺麗な海へこんにちは！　ウミガメ、ホワイトチップシャーク、クマノミ等お馴染みさんに会え、サンゴ礁も素晴らしかった。

「芸をするクマノミ」を紹介？クマノミの口にサンゴの小枝を差し出すとパクとくわえてポイと捨てる可愛い、習性を利用し訓練をしたとの事でした。・・でも他の場所のは知らんぷりでした。
16 人に 3 人のガイド、サポートばっちり、レンタルスーツ 5 ミリ寒くなかったけれどウエイト 7 キロは重かった。
3 日目ダイビング組と折角西表島に来たので観光組にということになりショップを、急遽平賀さんがあちこち探して 11 人を受け入れられる「ニライナホリデイズ」で 12,000 円、チケットでＯＫ　ラッキー。因みに「地域共通クーポン 21,000 円」頂きました。

19 日朝、2 班に分かれていざ出発。現地に着き岩場歩き用の靴に履き替え救命胴衣装着、防水バックに携帯トイレ？「山を汚さない為」との事。スマホ等々入れカヌーに乗り込む
漕ぎ方の指導受け、さあ～出発、2 人呼吸を合わせ

て右、左、オールさばきもなかなか？
ワアワア、キャアキャア賑やかなこと、ようやく慣れてきた頃滝の入り口到着。
「ピナイサーラ」の滝を見に行くには大きな岩場を登らなくてはならない。エ～無理！
イケメンのガイドさんの手に引かれ後ろから押し上げてもらって「ハ～ハ～フ～フ～」
狭い道で途中待っていることが出来ない。

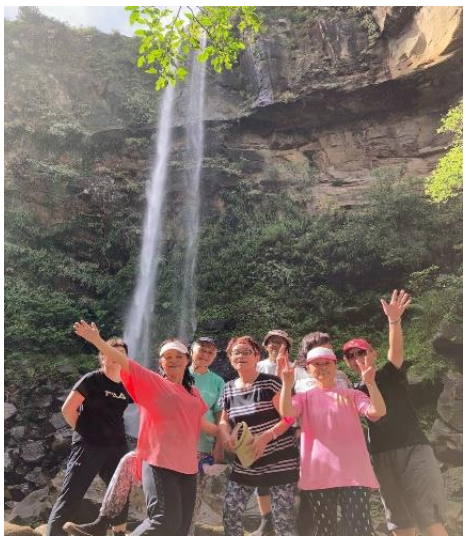

ようやく滝に到着、若者たちが滝壺に入って楽しそう。ようやく息も落着き記念写真、でも帰りは滑りそうで皆さんのサポートでやれやれ、カヌー乗り場へ。呼吸も整ったところで・・カヌーに乗船。
ガイドさん曰く「箸が転がっても」と言われるくらい賑やかで楽しい・・がその時、前を行くカヌーがマングローブ林に突進、くるっと、あれっ、ひっくり返ってしまいましたが１人は直ぐ立ち上がったのに相方の姿が見えない‥ガイドさんビックリ！　助けに行くガイドと同乗してた私のカヌーもドボン、浅く温かい川だったので良かった。

流石ダイバー、ひっくり返っても「中に空気があるから大丈夫」との事でした。
無事でよかった。こんな事なかなかないということです。貴重な体験でした。幸い防水バックに入れて置いたスマホが無事でよかった。スマホデビュー半年なので・・昼食はガイドさんが展望台で「八重山そば」をバーナーで器用に作ってくれ・・美味しかった。
念願だった「由布島水牛車」に、島唄を聞きながら上陸、島内は綺麗に整備され休憩所にはお土産が沢山。ウエルカムパイナップルジュースはとても美味しかった。大きな池では水牛がのんびりと・・温室には珍しい蝶々がひらひら・・
念願だった由布島水牛車ともお別れ、大変だった楽しい観光も終わりです

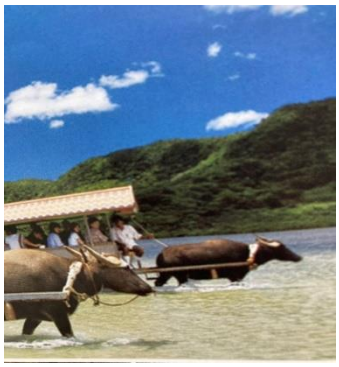

最終日　素敵なお店で「打ち上げ」ミミガー、刺身サラダ、ステーキ、魚唐揚げ、焼き飯、島焼酎、生ジュース、美味しかった。星空がとてもきれいでした。20 日楽しかった西表島から「オリンピック仕様」の全日空機で無事帰国？

お世話になったショップの皆さん SDC の皆さん有難うございました。

参加者

123　河村啓子	146　佐竹綾子	231　原　勝代
302　福田孝子	415　加藤京子	440　石川　勝
514　安部智枝	591　和田美代子	680　玉村　馨
721　鈴木　誠	740　庄司米子	817　船山浩志
869　渡辺泰介	898　佐野裕之	910　平賀初子

ほか１名

個人ツアー

秋の大瀬崎

2020 年 9 月～12 月
レポート 687　林　保男

　コロナ禍で多くのダイビングスポットが規制を受けるようになった結果、自宅から 1 時間余りで気軽に行ける西伊豆の大瀬崎へ例年以上に通い詰める事となりました。
　基本、密を避けた平日 DIV でしたが、先端・外海共にエントリーの道が新しく整備されゆっくりとエントリーし易いシニアに優しい近場のダイビングスポットを満喫する事ができ、特にダイバーの少ない平日は納得するまで、時間を取って撮影できました。

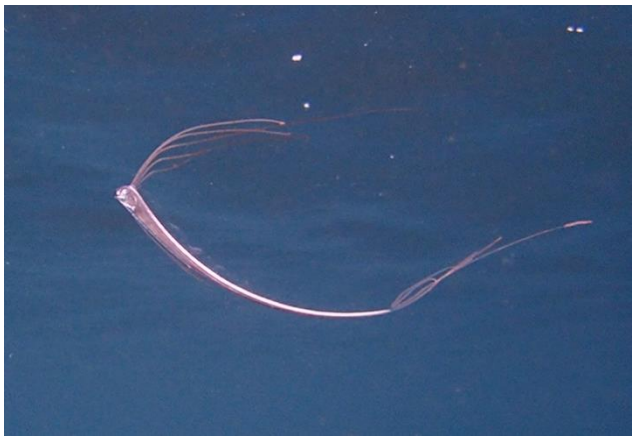

「リュウグウノツカイ」（幼魚）
一生に一度と言う魚に 2DIV で違う個体を観察した時、ダイバーの運を使い果たしたと思いました。

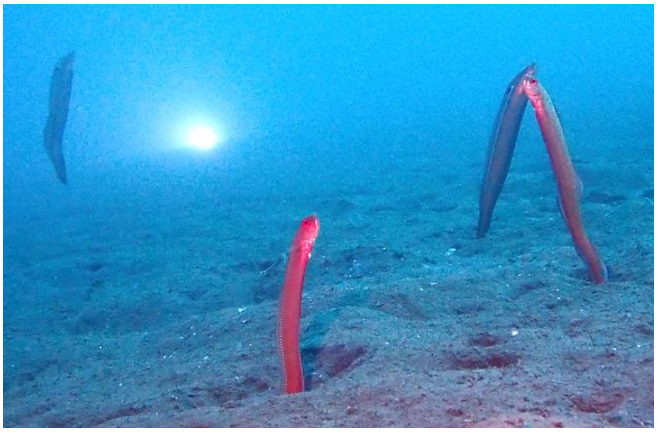

「イッテンアカタチ」
台風直撃で湾内の砂地に大量の泥が流入し、その副産物として－25m にコロニーができていました。

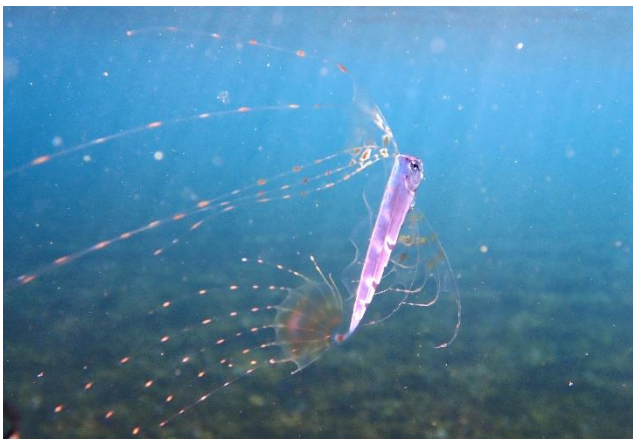

「テンガイハタ」（幼魚）
リュウグウノツカイから 2 週間後エントリー直後に遭遇。一時間近く夢の時間をすごしました。

「ヤシャハゼ」
ライトにエビも魚も全く動じませんでしたが「大瀬崎発」に私がビビッてしまいブレブレの動画になってしまいました。

←「ニシキフウライウオ」
今年はカミソリウオ、ニシキフウライウオのペアがウミシダやガンガゼで観察できました。

「ヌディアンテナリウス　サブテレス」
12 年前に黄金崎初観測。国内で 3 例目。一見イロカエルですが和名はなく識別は背ビレ下部の丸い紋様。

「カマスの群れ」
大きな群れがゴロタの周りをグルグルと泳いでいました。時にはカンパチのアタックが見られることも。

「キンギョハナダイ」
360 度囲まれ一瞬竜宮城かと錯覚しかけた時、このままずっとこの場所にいたい気持ちになりました。

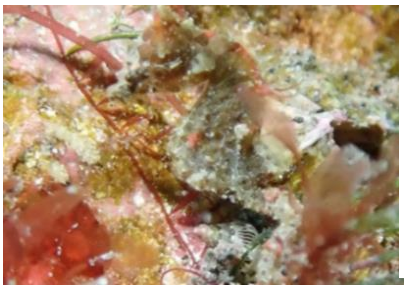

「ハチジョウタツ」
岩場の海藻に擬態してついています。
約 5 ㎜。米粒程の大きさなので発見と顕微鏡モードでの撮影が一苦労。

「ボロカサゴ」
発見当初は撮影する人はいませんでしたが数日後には予想通り連日長蛇の列になりました。

「トガリモエビ」
コエダモドキやムチカラマツに付き擬態と変色の為つい見過ごしてしまう。一直線に伸びた額角に惹かれます。

「ネンブツダイの群れ」
撮影する人はあまりいませんが太陽光に照らされた魚影からは命の輝きが伝わってきます。

静岡県
大瀬崎

個人ツアー

晩秋の西伊豆・雲見

～海の中はパラダイス～

2020.11.25･26

レポート 624　阿久津　省一

例年ですとこの時期、海外でダイビングを楽しんでいたが、今年はコロナ禍の中海外にも行けず、今年の潜り納と目標の達成を兼ね晩秋の西伊豆雲見に行ってきた。

今年(2020)の年頭にダイビング本数1,000本、数年前から纏め始めたマイ魚図鑑の収録数1,000種の目標を立てた。ダイビング本数は1月のパプアニューギニアの怪我で、半年棒に振ったことと、コロナ禍の影響で未達に終わったが、図鑑の収録数は今回の最終ダイビングで1,000種の目標を達成することができた。

エキジット時　牛着岩からの富士山

1,000種収録を目標に、最近雲見で出現していてマイ図鑑に収録されていない魚のリストをガイドに見せ案内をお願いしておいた。

フタイロサンゴハゼ

カスリフサカサゴ

ダンダラスズメダイ

アカネテンジクダイ

富士山の右　牛着岩

ヤシャハゼ

ハチマキダテハゼ

セボシウミタケハゼのペア&卵

リストに載せておいた中のうち6種と他に産卵を終え卵を見守っているセボシウミタケハゼの合わせて7種の未収録写真を撮ることができた。中でもフタイロサンゴハゼとカスリフサカサゴは体長2，３ｃｍと小さくしかもサンゴの中を動き回っているので写すのに苦労したが何とか撮ることができてガイドに感謝である。

その他にも伊豆では季節来遊魚到来の時期を迎え、各種の幼魚を見ることができた。

ツマジロモンガラの幼魚

キツネベラの幼魚

ニシキヤッコの幼魚

ソメワケヤッコの幼魚

タテキンの幼魚

サザナミヤッコの幼魚

ホシテンスの幼魚

クロメガネスズメダイの幼魚

また、雲見はカエルアンコウやウミウシ、甲殻類の仲間も多く、今回も珍しい種類を見せてくれた。

● カエルアンコウの仲間

オオモンカエルアンコウ

クマドリカエルアンコウ

イロカエルアンコウ右は幼魚

● ウミウシの仲間

ヒトエガイ

コシボリガイ

ゴマビロードウミウシ

ミノウミウシの一種

● 甲殻類の仲間

アヤトリカクレエビ&ガラスハゼ

ゾウリエビ

カイカムリ

ベニキヌヅツミガイ

● 地形ポイントとしても有名

牛着岩のトンネル

テングダイ

ホウライヒメジ

最後に

港からすぐそこに見える大きな二つの岩(牛着岩)の周りが主なポイントであるので船で５分程度で移動できる。その為、平日などガイドとワンツーマンでも船を出してもらえるのが最大の魅力である。また船はダイビング専用船で、パワーリフターがついているのでシニアにも優しい。

地形ポイントとしても知られているがウミウシやカエルアンコウ、甲殻類などの宝庫でもある。またこの時期、季節来遊魚も豊富で色々な幼魚を見せてくれた。今回お世話になったアクアテークの糸井さん（オーナー）には色々な要望を受け入れていただき親切なガイドありがとうございました。

ホウライヒメジの整列見送りを受け、洞窟の主、テングダイには来年の再会を約束し、今年のダイビングの締めを飾った。

個人ツアー

関西旅行

中止になった関西懇親会

2020 年 12 月 9 日～12 月 14 日

838 市川雅紀

年末の開催が期待されていた関西懇親会、残念ながら中止になりましたが、前後の観光を予定していた事もあり、それが神奈川発・大阪隣県泊の為、キャンセルすると行くより高額（ほぼ倍）となる矛盾を理由に、気を付けつつ楽しんできました。

初日の宿は京都・上梅田の素敵なホテルです。

Goto トラベルですので、チェックインする毎にスマホにクーポンが送られてくるのは不思議な体験です。

毎日お小遣いをもらう気分でワクワクします。

日が落ちかかった頃、素敵な出会いを求めて散策に出かけました。

でも、ここは町外れ、外れの外れでハズレました。

お店を見つけてもコロナ禍で休業です。

私は決して行きたいわけではないのだけれど、足と心が勝手に危険地帯（比較的空いてました）繁華街へ向かってしまうんです。

1･2 時間も歩いてやっと出会いが 2 つ有りました。

1 つ目はお姉さん 2 人に連れられた舞妓さんです。

正に映画のような舞妓さんです。

写真をお願いしたかったのですが、その眩しさにたじろぎ、民家の軒下で道を譲り、後ろ姿を見つめるのみでした。

2 つ目の出会いは写真が有ります。

京の日本酒（玉川、招徳、しゅはり）、松茸の天ぷら

支払いは地域クーポンを利用です。

2 日目は京都の名所で紅葉を見るという定番です。

定番と言っても定番なだけ有って素晴らしいです。

清水寺、八坂神社、銀閣寺、二条城、、、

夕食はこちらです。

京都のＳさんに予約していただきました。

名前を見ても右近太郎とは凄いじゃないですか。

私の足はこの通路を進む度胸を持っていたので、身体も入っていきました。

3 日目、気持ちはもう京都に住んでいるがごとくで、ABC マートで靴を買ったり、駅近くで生ビールしたり、夜は京都ならではの〇〇餅店へ。

〇〇餅店とは地元食堂の事で、昔は餅を売っていたそうな。実は昼間からエビ天丼に決めていました。

他のお店が休みだったため、心に反して入ったお店。

予想通りにガッカリネタを提供してくれました。

4 日目、一度は訪れないとＳＤＣをクビになりやしないかと常々思っていたのですが、今回で解消で

す。海遊館！！です。
子供達に混じって？
子供達になって？
行ったり来たりしました。
夜は北新地へ行きましたがここでは省略いたします。
偶然に？出会いが有りました事は確かです。

5日目、恐れていた事態になりました。
オヤジが二人で「ＧＧｓ」（Sさんは若いので違うと言われそうなのですが）。

（余談ですが、我が家の近くにはこんなカフェが有ります。読み方を仮名書きするのは知性的でないので割愛します）

それでＧＧｓですが、とても楽しく神戸を散策しました。

6日目の最終日へとＧＧｓは続くのですが、
全ての旅の様子をまとめた物を用意してあります。
スマホで読み取っていただくとYouTubeで見られます。（一般未公開）

838 市川雅紀

「デジタルシニア」考
005 大隅楠夫

過去、マラリア、ペスト、コレラ、天然痘そして約100年前のスペイン風邪などの感染症は、世界の歴史を大きく変えてきました。新型コロナも歴史を変える感染症の1つになりつつあります。この先の世界がどう変わって行くか、若者たちにとっては大きな問題です。人生のカウントダウンが始まっている私たちも、残りの時間をより楽しく過ごすために変化の流れを感じていた方がよさそうです。

数年前から「デジタルシニア」という言葉をみかけるようになりました。「デジタルシニア」とはスマートフォンやパソコン等のツールを自由自在に操作し、インターネットを介したコミュニケーション能力に長けたシニアの事。デジタル機器を使いこなしている人は、消費行動が活発で流行感度が高く、社交的で幸福感が強いという調査結果もある。デジタル機器を使いこなすのと、そうでない人の格差は広がるばかり。上手に活用すれば生活をより楽しくアクティブにすることができるデジタル機器。自分には無理と諦めないで、挑戦してみよう（2018年3月30日　“熟年ばんざい”）。

私はスマートフォンやパソコンを自由自在に操作とまではいきませんが、ビデオやダイビングの仲間とメールでやり取りしたり映像を送ったりと、比較的デジタルシニアに適応している方だと思っています。今回のコロナ禍で新しいデジタルツールの有用性が見つかりました。Zoom等のオンライン会議です。ビデオやダイビングの仲間とは早速Zoomを活用して、コロナ自粛で開催できない例会に代わりZoom例会で顔を合わせています。

高校・大学時代の仲間、サラリーマン時代の仲間ともメールで不自由なく連絡が取れています。その仲間にZoomで会わないかと持ちかけてみましたが、反応がありません。現役時代が終わってから20年近く経ち、彼我のデジタル環境に差が出てきたように思いました。私は、80歳を超えても新しいデジタルツールに取り組む好奇心の強いビデオ仲間やダイビング仲間と頻繁に交流する環境にいます。昔の仲間の多くは、そういった刺激ある環境にないのだと思います。ひょっとすると小さな格差となって表れてくるかも知れません。お節介かも知れませんが、昔の仲間にもっと強く呼びかけてZoomで会う機会を作ろうかと考えているところです。

個人ツアーレポート

多分、最後の運転免許証更新、あいまに西伊豆ダイビング

（2021 年 11 月、12 月）

レポート 172 島尾 愛子

最近の重大な交通事故のニュースでは、高齢者の運転ミスによるものが多い。私は毎日の買い物などに車を使うことが多いが、確かに最近は集中力に欠ける事を感じたり、視野力が落ちていると思うことがある。77 歳、喜寿という年齢を前にして、免許の更新をどうするか悩んだが、西伊豆ダイビングにも気軽に出かけたいし、まだ手放す気にならず更新の講習を受けることにした。

8 月に静岡県公安委員会から、後期高齢者の検査・講習のお知らせがあり、最寄りの自動車学校に申し込みの電話をしたら、なんと、一番早くて 11 月 27 日ということだった。予約が逼迫しているとは聞いていたが、ちょっとびっくりした。

認知機能検査の一番の関門は記憶検査の課題に出されるイラストの記憶ということを経験者に教えてもらった。4 個のイラストが描いてあるシートを説明付きで 4 枚、つまり合計 16 個のイラストを見せられる。これを覚えていて答案用紙に書きだすというテストだ。イラストを見た後にすぐそれを書き出すことはできない。途中にフェイントがある。数字が一杯書いてある表を見て、指示のあった数字を全部消しなさいと言われる。それを一生懸命やっているうちに、イラストの記憶がどれだけ残るかということを見るのが狙いらしい。でも後から知ったのだが、この数字問題は点数にカウントされないので、イラストの記憶に邪魔にならない程度に取り組んでもいいようである。

警察庁ホームページにあるイラストを覚えていけば何とかなるというのが経験者たちのアドバイスだったので、とりあえず、その映像をゲットしてやってみた。警察庁ホームページには 16 個ずつのイラストが 4 パターン載っている。どのパターンが出題されるかわからない。つまり 64 個のイラストを覚えなければならない。経験上、この手のものは短期決戦、一夜漬けが一番だと思う。講習で映像を見た時、本当にその通りのものが出たので、ニンマリしてしまった。結果 100 点だった。

検査・講習の日程が逼迫しているのはコロナ騒動の真っ最中で密を避けるため一度の講習人数を半分にしていることが関係しているようである。

認知機能検査が済んで、76 点以上だったので次回の講習は 2 時間で済む。講習日程は 12 月 11 日。ちょっとドキリとした。実は 12 月 6～10 日に西伊豆・雲見と安良里にダイビングを予定していた。

静岡市の感染者は多いが、西伊豆町、松崎町はゼロをキープしている。少し安心だけど、関東方面からの移動が多い地区ではあり、しっかり対策、用心をしながらのダイビングだった。

雲見のブルーコーナーはいつものようにソフトコーラルとキンギョハナダイがカラフルな景観を作っていた。子牛岩の横の砂地に嵌ってしまった。いつもは伊豆であまり見られないヤシャハゼ、ダンダラダテハゼ、ヤノダテハゼなどがいたのに大興奮。この時期としては高い 22℃位の水温のせいかもしれない。

雲見で遊んだ後､久しぶりに安良里に行ってみた。タツミサービスが廃業したあとを UMIKOZOU の森屋さんが引き継いでいた。
元のタツミサービスの隣の家がゲストハウスになっていて、2 階に客室が 3 部屋あり、1 階にはキッチンとログ付けや講習ができるレクチャールームがある。

懐かしい入り口だ。素泊まりなのでコンビニでお弁当を買ってくるなどが必要。電子レンジがあるので温めることはできる。安良里の街にはアルコールを売っている商店はなくなり、宇久須のコンビニまで行かなければならなくなっていた。
2 日間、安良里ボートダイビングを 4 本潜った。そしてうれしいことに、辰巳の親方の操船だった。

御黄金は相変わらずソフトコーラルがきれいだった。比較的浅い水深のところにクダゴンベがいたり、巨大なオオウミウマがいたりで楽しいダイビングだった。

安良里でもクロユリハゼ幼魚数匹の群れ、ウメイロモドキ数匹、セナキルリスズメダイなどレアな南の魚が見られて不思議な感じがした。やっぱり地球温暖化の影響なのだろうか。

安良里漁港にはちょうどサンマ漁の大型船が入港して賑わっていた。小ぶりだが大漁だった。

久しぶりのダイビングを楽しんで、翌日は運転免許証更新の高齢者短期講習だ。
いつも通りのビデオを見ながらの諸々の話のあと、簡単な視野検査と実地講習。これもコロナのため大勢の講習生をこなせない時間的制約のせいで通常よりはしょった内容だった。車線変更、見通しの悪い交差点での一時停止、発進、右折、など。
約 2 週間後に公安委員会から運転免許証更新手続きの案内の葉書が届いて、最寄りの警察署で新しい運転免許証を受け取ることができた。ゴールド免許だったけど期間は 3 年間。次は 80 歳。もうないでしょう。
ちなみに静岡市では高齢者が免許証を返納した証明書をもらい、乗車の時それを提示するとタクシーが 10%割引になる。
なるべく公共交通機関とタクシーを駆使して出かけるようにいたしましょう。

個人ツアー

糸満・水納島・万座

Goto ダイビング

2020 年 11 月 24 日～11 月 28 日

幹事 838 市川雅紀　レポート 514 安部智枝　898 佐野裕之　838 市川雅紀

合言葉は『リベンジ』。当初、9 月の予定が台風直撃であえなく中止。追い打ちをかけるように 10 月の八丈島も台風と前線の影響で中止。「このままでは今年は終われない！」と幹事が今回のツアーを急遽企画してくださいました。

那覇・北谷にシングルユースで宿泊。

1 日目　糸満（糸満ダイビングサービス）
2 日目　水納島（オーシャンビーチちゃたん）
3 日目　万座（オーシャンビーチちゃたん）

水納島・万座のポイントは多くの人が入ったことがあると思いますので、このレポートでは糸満の海を紹介します。

糸満はボートダイビングで、基本的には 1 本ごとに港に帰るパターンです。船着き場のすぐ脇に、真水を溜めた水槽があり器材を洗え、ホースで水を大量に浴びることもできます。また、近くにトイレ・更衣室があり、有料ですが温水シャワーもあります。

① スカキンの根　　白砂に大きな単独の根があり、種々の魚が群れている癒しポイント

② 喜屋武岬灯台下　本島最西最南端ポイント今回は洞窟側をメインに。リクエストした「ヤミスズキ」を探してくれましたが見つからず。すぐに隠れてしまう魚、仕方ないか…と思いつつあきらめきれず自力で GET！　もう一つの「コビトスズメダイ」はストライク。初めて見ることができました。ミクロネシアでは見られますが日本では稀な種です。ヒメスズメダイの群れの中に生息していました。大満足！！！

③ とこまさり東　ドリフトダイブ　本島でこれだけのドリフトができるとは正直思っていませんでした。なかなかダイナミック。

ショップオーナーの土屋さん曰く、「まだまだ未開の海ですがポテンシャルは高く、調査が進めばいろいろなリクエストにも応じられます。大物ドリフトポイント《ルカン礁》もお勧めです」

今回は 1 日だけでしたが、また訪れたい海のひとつにメモリー。『リベンジ』なりました！

898 佐野裕之

糸満 1 本目
スズメダイの仲間群れ

糸満 2 本目
ヤミスズメダイ

ヒメスズメダイ（上・左下）とコビトスズメダイ（右下）

コロナ禍で暖かい外国に行く機会が無く 11 月中旬に国内で潜るのは何年振りかな⁉
goto トラベルを使って沖縄に行って来ました。
沖縄離島に行く事が多いが本島での DV は久しぶり。
那覇到着後街中に詳しい I 氏がレアな場所に連れて行って下さり初日から盛り上がりました。
DV 一日目は糸満、翌日は水納島に移動、三日目は恩納村での DV。（海中のレポートは同行の S 氏が担当）
宿泊は初めての北谷・イルミネーションがディズニーランドの様でワクワク感がたまらない♪
DV 最終日はビール片手に砂浜で夕日の沈むのを堪能。

翌日帰路便が夕刻なのでこの日もＩ氏の案内でレアな処でのランチ・普通観光客なら気が付かない迷路も我が道の様にスイスイ。
羽田着後無事ツアー終了で又カ・ン・パ・イ!
今回の沖縄は今まで私の知らない所発見でとても楽しめました。
コロナが終息して安心して旅が出来る様願っています。　　514 安部智枝

　出発の日
今日はダイビングが無いので、羽田空港のANA ラウンジで先ずは乾杯！！
機内では缶酎ハイを飲んで、寝て那覇に到着。

早めに宿にチェックインしてから、那覇を散策して、屋台村のお気に入りのお店を御案内。
早めに終えて明日に備えます。
2 日目　糸満でダイビング。
那覇から車で 20 分ほどと近いのに凄く良い海が待っています。

利用したダイビングサービスは糸満ダイビングサービスで、オーナーガイドの土屋君は数年前に他のショップから独立し、糸満に特化したガイドに徹しています。若くて一生懸命で、独立前から応援しています。
今回は我々3 人に他のゲスト女性が 1 人の 4 人に対してサポートが 1 人付いてくれてとても安心できました。

夜はリクエストによりアグーしゃぶしゃぶのお店へ御案内しました。
つい高いコース（観光客用）を頼みがちですが、一番安いの（地元用）でも充分に美味しいんです。周りのカップルさんは一番高いコースを召し上がられていました。昔は私も見栄張って頑張っていたな、、なんて。
3 日目　水納島
ダイビングサービスは SDC 賛助会員のオーシャンビーチ北谷さん。那覇のホテルへ朝の 6:30 に迎えに来てくれました。
大きな旅行鞄は北谷のショップに置いて、瀬底島対岸の港から出港。
この日も我々3 人に他のゲストが 1 人でした。
昨日の方と感じがとても良く似ているのですが、おしゃべり具合が違ってました。

夕飯はアメリカンビレッジの沖縄料理のお店へ。本来ならば生演奏も有るそうなのだけれど、コロナ禍で中止されてました。
4 日目　万座ボート
本当はカヌチャベイをリクエストしていたのですが、我々の人数が揃わず万座ボートになりました。万座ももちろん楽しいポイントで、久しぶりに潜りました。　898 市川雅紀
参加者
514 安部智枝　898 佐野裕之　838 市川雅紀

個人ツアー

沖縄　与那国島ツアー

2021 年　1 月 18 日~23 日

幹事：ぷちアイランド　金子弘之

812 松尾幸代

ハンマーヘッドシャークに遭いに二度目の与那国。
さすが与那国、バリバリの「大物狙いの猛者ダイバー」がウヨウヨ居ます。彼らにとっては、この時期の与那国島でのダイビングは生きていく限り必要不可欠で、決して「不要不急」ではないとのこと！
ガイドのぷちアイランド金子さんも 30 年以上連続でツアーを開催し、毎年この時期にこの海に会いに来ているそうです。

空は曇りがちながら風は東からのソヨ風で凪。
与那国島西崎（いりざき）としては申し分ない天候との事
潮回りも流れの向きも良く問題なく沖にぶん流せるので、ほぼ毎回ハンマーに遭えてかなりラッキーでした。今回は 11 ダイブ中 9 ダイブでハンマーに遭遇。その内、30 匹越えの大群れは 7 回、200 匹越えは 2 回、その他ツムブリ・イソマグロ、ムロアジ・ハギ等もたっぷり見られるほど透明度も良好。

安全停止中にはマンタも登場しました
丸々としてキラキラ輝く腹に見とれながら併走し、あの独特のハンマーのフォルムを上から眺めながら追走したりと、ハンマーヘッドシャークの群れを堪能しました。

755 碓田敬子

2 年ぶりの与那国島、ハンマー大爆発の毎日。
よかった~最高！

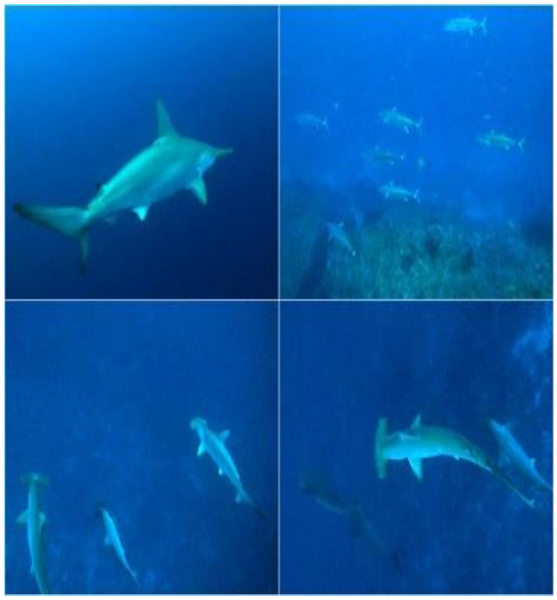

個人ツアー

沖縄本島

マイペースで楽々一人ダイビング旅行

2020 年 7 月 20 日～07 月 23 日

レポート 878 濱田 瑞恵

2017 年の夏からいよいよ一人でダイビング旅行を始める決心をしました。
理由は、潜った翌朝は疲れて起きられない、連日早朝からのダイビングはフラフラになる、これは基礎体力が足りないのだとつくづく悲しく思う。
このようなわたくしをダイビングツアーに同行の仲間は心あたたかく理解してくださいますが、自分としては、残念でふがいないと思います。
年齢的にも終盤に入り、どのような計画をたてたら快適で疲れないダイビングを継続できるだろう？
そのようなこと目標に、まず沖縄本島那覇市内のホテルでコンドミニアムを探し、ピースランド久米に決め、ショップは一人でも可能で、ゆっくりと対応してくださるDive Shop 桜海さんをネットで見つけました。ここでエキジットはBCDの水面脱をすすめられ、とても助かりました。
同ショップを今回で6回ほど継続しています。

さて沖縄泊2日目
2020年7月21日は海況に恵まれて念願だった糸満のルカン礁に向かって出港。
ダイナミックなドロップオフで水深25mの巨岩の下にホワイトチップが5匹見られました。
①本目　ルカン礁東ドロップ 最大水深34.3m　水温26.8　潜水時間37分
②本目　ルカン礁東ドロップ　最大水深26.6m　水温26.8　潜水時間43分
③本目　喜屋武岬灯台下　最大水深18.8m　水温28　潜水時間46分

喜屋武岬灯台下ポイントは洞窟と竪穴の地形が面白い。これらのポイントはショップのオーナーの岩本さんにビデオを撮っていただいております。

興味のある方はYouTube　にアクセスしていただければ見れますので、QRコードを読み取ってください。

このように充実したダイビングの夜はコンビニで購入した泡盛のシークワーサ割りを美味しくいただくのがいつもの定番になります。

3日目
翌日は昼過ぎまで充分に体を休めます。夕食後のわたくしの楽しみのもう一つが、これもまたネットで探した、PINO'PLACEという名のジャズクラブに行きます。
オーナーのママさんのハスキーなボーカル、演奏はピアノやウッドベースです。
歌のリクエストもお願いできて嬉しく、この店のファンになりました。

4日目
翌朝に那覇空港から帰路になります。

3泊4日の旅のルーティーン。
このように楽をしたら、あともう少しダイビングを継続できそうな気がして、そしてまたSDCのシニアのみなさまのモチベーションも沢山いいただいて、今年もがんばりたいと思います！

個人ツアー

知床ベレケ川　カラフトマスの産卵

2020 年 10 月

レポート　806　菊地　三男

知床ベレケ川に産卵の為に遡上したカラフトマスです。海から 200 メートル？位の川で水深 50 センチ位の場所で撮影。

① 一脚の先端にアクションカメラを付けて撮影（「潜らん君」と言います）

② 産卵を終えて死んだ雌（手前）　奥は雄。

③ ④は鱗が剥がれ始めている雌。

③

④

⑤ 手前は雄、奥は鱗が剥がれボロボロ。

⑥ 鱗が剥がれた雄。

子孫を残す光景を今迄見る事無かったが生命の尊さを感じました。

知床五湖木道からの夕焼け

知床五湖

同好会

ミュージックサロン

12 月第九コンサート

2020 年 12 月 18 日　渋谷オーチャードホール

幹事 761 田中恵美子　レポート 310 戸塚明夫　514 安部智枝

12 月 18 日、渋谷オーチャードホールに於けるベートーヴェン第九コンサートに参加させて頂きました。

2020 年 1 月の新年会の場でミュージックサロンに参加を申し込んで、初めてのイベントでした。

今年は皆さん誰もが自粛、引き籠りの生活を余儀なくされていますが、私もコロナと自分の健康問題があって、引き籠り生活を送ってきました。

そうした中でいくつかの企画が提案されては中止になってきました。

今回のコンサートは、２次感染流行と３次感染の流行の間に企画が上がり早速参加申し込みをしましたが、コンサート当日は 3 次感染が始まっており不安の中渋谷まで行きました。

事前に満席と幹事さんから聞いていましたが、開演時の客席は 50%程度の混み具合でちょっと安心。着席者を見ると等間隔ではなかったので、満席にはなったものの、やはりキャンセルが多いようでした。

SDC ミュージックサロンからもやはり複数のキャンセルが出ました。

高齢者の場合、重症化はやはり不安ですよね。

演目は生誕 250 周年のベートーヴェンの交響曲第一番と第九番。やはり年末は第九を聴かないと。

演奏終了が 9 時半と遅かったので私はすぐに帰宅しましたが、久しぶりの再会で何人かのメンバーは何処かに立ち寄ったようでした。

早く演奏の感想をゆっくり語り合えるようになって貰わないと、と強く感じました。

幹事さんのご苦労に感謝し、また機会を作って頂ければ積極的に参加したいと強く思っています。

310　戸塚明夫

第九と言えば多数のオケ＆100 名余りの合唱。コロナ禍の中でどのような構成で開催するか楽しみに会場に向かいました。

合唱は通常第一楽章からステージで待機又は途中で登場だが今回は、第 4 楽章が始まってもソリスト＆合唱団は不在。合唱の無い第九は有り？と思った処寸前で登場。

合唱団と言っても各パート 4 名づつ、これでは団といえるかな⁉この編成もコロナの影響苦肉の策で今回限りのレアなのかも。

来年はまた大合唱の第九を堪能したいと心から思いました。

514　安部智枝

今回の第九では、チケット予約時には空席がほぼない状況でとても慌てましたが、どうにか全員分を確保することができて先ずは一安心。

それまでは、新型コロナの影響で年末の「第九」のコンサートは他に予定がなく、その為希望者が殺到したのではないかと思われます。

ところが、昨年 12 月の東京では、外出自粛要請が出された中でのコンサートでしたので、果して予定通りに開催されるの？とこれまた不安に…。

待ちに待った当日は意外にも空席が目立ち、本来、指揮者は海外からの来日予定でしたが、やはりコロナの影響で広上淳一氏に変更になりました。

いよいよ演奏、交響曲第一番が始まると、暫らくぶりに生のオーケストラを聴けた喜びでいっぱいでした。

次は、休憩をはさんでの第九番、合唱付きは 75 分の演奏です。合唱は二期会男女 16 名の構成で、いつもの大合唱とは大分雰囲気が違ってこじんまりしたものでした。これもコロナ感染症対策の密接を避ける為で仕方のないことなのでしょう。何しろ今回は異例ずくめのコンサートでした。

しかし、同じ空間で好きな音楽を、たくさんの人や仲間と一緒に聴けることの幸せ感じたひと時でした。

761　田中恵美子

同好会

水中映像を楽しむ会　Zoom 例会

2020 年 12 月 17 日 ＆2021 年 1 月 21 日

レポート 005 大隅楠夫

12 月 17 日(木)19:30～21:30

参加者：山本徹（ホスト）、大隅楠夫（進行）、
高木忠雄、平野昌子、林保男、福田孝子
村山 寛、鈴木麗子

＊2021 年も Zoom 月例会を継続する。
開催日は毎月第 3 木曜日、19:30-21:30
ホスト：山本 徹 or 大隅楠夫

＊上映作品

① 12 月の大瀬崎　　林保男
この冬の大瀬崎の海はレアモノが一杯です。
イッテンアカタチのコロニー、テンガイハタの幼魚、リュウグウノツカイの幼魚

テンガイハタ幼魚

② 西表ツアー　　福田孝子
SDC 仲間のツアーに参加。元気なサンゴが印象的。

③ 柏島の 9 月のサンゴの産卵　　林保男
新月のタイミングを狙って撮影。

④ 八丈島　　山本 徹
ナズマドのハンマーの群れ映像は珍しい。

水中映像を楽しむ会は、リアルな勉強会などを行えない間、毎月第 3 木曜日 19:30～21:30 に Zoom 例会を開催しています。入会あるいは見学希望の方は下記世話人までお問合せ下さい。

687　林 保男
005　大隅楠夫

1 月 21 日（木）19:30～21:00

参加者：山本徹（ホスト）、大隅楠夫（進行）、
高木忠雄、平野昌子、林保男、村山寛、
福田孝子、高田和男、沖津（見学参加）

＊参加者の近況報告
大瀬崎のダイビングマナーの現在（林保男）。
見学・沖津正行さんの自己紹介。
平野昌子さん、生皮（豚）のブローチ紹介
（10 月例会で林さんの紹介した斑点のある珍しいカエルアンコウに刺激されて制作）

ブローチを紹介する平野昌子さん

上映作品

① 或る日のタイスミラン　高木忠雄
リチリューロックのアジの大群が見もの。

② 1 月の大瀬崎　　林保男
カマスの群れ、フタイロハナゴイ等色々。
中でも珍しいテンガイハタ幼魚がきれい。

③ La Paz Experience　高田和男
2019 年の記録。おなじみのアシカにハンマーヘッドも登場。色々な群、小さなギンポ等多彩な魚達。ラストのアジの大群が圧巻の盛沢山映像。

④ 美しい海中の世界　　村山寛
フィリピンのバリカサグ、インドネシアのラジャアンパットなどの映像を BGM に乗せて短くまとめた作品

⑤ 1 分動画　　沖津正行
EVOKE Music の 60 秒動画コンテスト応募 4 作品

⑥小笠原 2 航海　　沖津正行
陸上、ボートの上、水中とまめに撮影されたツアー記録映像。

船橋港からの出港

2020 年 12 月 12 日と 12 月 25 日
レポート 725 堺　孝興

昨年はコロナ禍で釣り同好会の行事としての釣り会は出来ませんでしたが、当日現地集合のできる方での船釣りを 11 月の太刀魚釣りに続き、和田さんのアジ釣り希望で寒さ覚悟で 12 月 12 日に馴染みとなった船橋の内木丸で東京内湾（アクアライン周辺）のアジ釣りに香椎、SDC をやめたともちゃん、和田、堺の４名で行ってきました。

釣果は香椎さんの市場ではあまり見られない 42cm の大アジ、竿頭は釣り歴２回目の SDC をやめたともちゃんで船頭の指導通りの釣り方で 30ｃｍ前後の中アジ 32 匹の大漁でした。和田さんは船頭の指導を受けながらでも釣果が伸びず残念でしたが、持ち帰った魚は各自の料理自慢をラインでやり取りしてまた楽しめました。当日は 12 月の前半でもあり寒さをあまり感じることなく釣りが出来たことが幸いでした。

後日和田さんのリール点検で水深表示に 8mの誤差が判明し、再挑戦の希望があり和田さんと二人で 12 月 25 日寒さ覚悟で内木丸に行ってきました。今回は大(40cm 前後)中(30cm 前後)小(20cm 前後)含めて各自 30 匹程の釣果があり，前回の和田さんの不漁は腕ではなく道具によることが証明されました。
下船後に竿頭の 40ｃｍを超えた大アジを 10 匹以上ゲットを見て、暖かくなったら大アジ釣り再挑戦に燃えているころです。

今年もまだコロナ禍が続き同好会としての釣り会は開催出来ないと思われますので、船橋に当日早朝集合できる方は和田さんまで連絡ください。

第 88 号掲載レポートの訂正

前号（第 88 号）加藤謙さんの「2020 年ダイビングの総括」P13 左側下から 2 行目「ダイビングという楽しみがあればこそ長きにわたり続けられたものと思います。」との文章を謝って挿入してしまいました。
お詫びして訂正いたします。

編　集　雑　感

★コロナ禍緊急事態宣言の延長が再び発令され速い収束を望んでいる会員の皆様、海・陸の活動の中止が聞かれストレスが募る毎日だと思います。
「明けない夜はない!!」この言葉に期待を込めて、健康管理には十分注意し今出来る生活を楽しみましょう。この様な中で無事 89 号を会員の皆様のお手元にお届けする事が出来ました。ご協力有難うございました。
754　小笠原末子

★コロナ禍でライブ配信を時々見ます。ポチッとするだけで購入でき簡単ですが、家族の理解と協力が必要です。皆で少しずつ譲り合い、日常を豊かに過ごしたいものです。今年こそ総会で皆様とお会いできますよう願っています。　646　鈴木麗子

★　コロナで暮れ、コロナで明けた年でしたが、新しい芽が吹き、綺麗な花が咲き始めました。この会報が届く頃は、桜が満開でしょうか？これからも季節の変化を楽しみたいと思います。812　松尾幸代

★　ワクチンの輸入量が確保できないようです。
噂ではお金持ちが中国から闇で仕入れてるってホント？打ったら中国語が出来るようになったりして、怖いなー　847　橋本淳子

★　コロナ禍もワクチン接種で海が間近になりました。昨年買ったレギュレーターが早く使えといっていす。テニスを励んで膝痛になり、森山良子の歌「Ale　Ale　Ale」を聞き反省の日々です。
881　井原義温

広報からのお願い

5/20 締切

☆次号 90 号の写真館のテーマは丑年にちなんで『ウミウシ』祭りです。題名・撮影日・撮影場所・コメント記入の上、一番大きな画素数で送って下さい。多数の応募をお待ちしています。
☆ツアーレポート(旅行記など)も募集しています。ダイビング以外の旅や趣味のレポートなど、いろいろなテーマでの投稿をお待ちします。
宛先　sdckoho2012@hotmail.co.jp

あなたの行きたいツアーを探そう！

公認
- 会員企画 → 会員が幹事となり、会員のみ参加
- 賛助会員企画 → 賛助会員が企画募集しツアーに同行、会員のみ参加

推薦 → 賛助会員＋現地ショップ タイアップ企画 → 幹事は旅行社の SDC 担当者

公認費用基本 → 飛行機代、燃油込、宿泊（2 名 1 室）、現地送迎込、その他は別途記載

ツアーによって内容が異なりますのでホテル、現地責任者、ダイブショップ、キャンセルフリー（通常 31 日前）等詳細については幹事までお問い合わせください。

この色のセルは
新規掲載です

【国内ツアー】

区分	番号	日　程	ツアー名 行先 （国名、日数等）	ツ　ア　ー　概　要 ＊ツアーの狙い　＊集合場所　＊参加条件 ＊ダイブ本数　＊食事　＊概算費用等　＊その他	概算費用	幹　事
会員公認企画	2131	6.6～11	多良間島 6 日間	多良間ブルー・多良間の不思議・回遊魚の通り道。マンタ級の巨大エイを見上げながら緩いドリフトに身を任せる ＊宮古島集合　＊8 ボートダイブ　＊朝夕食付	12 万	306　宮本節子 842　神﨑美治
会員公認企画	2132	7.11～16	徳之島 6 日間	四季折々の顔を見せる徳之島の海。神様サンゴ、魚影の濃い北海岸、内湾のマクロ、豪快な地形の西海岸、ウミガメだらけのビーチ等、　夕食絶品　＊鹿児島空港集合 ＊初級者可　＊8 ボートダイブ　＊朝食付	11 万	306　宮本節子 842　神﨑美治
会員公認企画	2133	10.5～9	石垣島 5日間	＊コロナも落着く頃かな？　2020 年 6 月のリベンジ ＊石垣島集合(さうすポイント)　＊航空券は各自手配 ＊初心者大歓迎　＊1日2ボート(希望者は3ボート OK) ＊前泊・後泊自由 申込された方には詳しい内容をお知らせいたします。	6 万 程度	役員会主催 668　川瀬和恵
賛助会員公認企画	S2101	毎日出発	沖縄本島 恩納・水納島 ケラマ周辺エリア	沖縄本島は近くて海も意外とキレイなのですよ。 2 泊 3 日（4 ボート）～、お一人様から気楽にボートダイビング！好みのカメラ、地形ダイブ、お魚ウオッチングスタイルのポイントへ出かけます。提携旅行社にてすべて手配可能です。	7 万 ～	オーシャン ビーチ S68　藤田勝弘
賛助会員公認企画	S2102	毎日出発	ケラマ諸島 阿嘉島 5 日間	美しいサンゴ礁、砂地に小魚、ドロップオフに大物魚群 洞窟地形に光線、豊富な生物、バリエーション豊かで透明度の良い海を楽しんでいただけます。 ＊初心者可　＊羽田集合(現地集合可)　＊8 ダイブ ＊全食事付　＊日程、マクロ、写真なども対応いたします	15 万 ～	ブループラネット S76　吉村　剛
賛助会員公認企画	S2107	5.25～28	八丈島	初夏の八丈島の海は　ユウゼン玉にハンマーヘッド、ニタリと見どころいっぱいで特にナズマド！　＊3 泊 ＊6 ダイブ　＊島までの交通費は自費　＊1 名から開催	12 万	ぷちアイランド S15　金子弘之
賛助会員公認企画	S2115	6.1～10.30	伊豆半島・千葉 平日日帰りダイブ	南房総と伊豆半島すべてのダイビングポイントにお好きな日程で 1 名から開催します。 ① 2 ビーチダイブ¥ 25000　　② ボートダイブ¥35000 伊豆は熱海駅！　千葉は館山駅！　リフレッシュやスキルアップに！　ご自宅から海まで送迎あり（片道¥4000）	① 2.5 万 ② 3.5 万	ぷちアイランド S15　金子弘之
賛助会員公認企画	S2116	6.3～6.6	慶良間 渡名喜、粟国島	粟国島、渡名喜島へトップシーズンに1DAY トリップ 遠征、前日は慶良間で調整ダイブ、久々の方も、ぷちアイランド金子がバッチリブランクを整えます。 那覇ホテル 3 泊　＊6 ボートダイブ　＊那覇ホテル集合	14 万	ぷちアイランド S15　金子弘之

区分	番号	日　程	ツアー名 行先 （国名、日数等）	ツ　ア　ー　概　要 ＊ツアーの狙い　＊集合場所　＊参加条件 ＊ダイブ本数　＊食事　＊概算費用等　＊その他	概算費用	幹　事
賛助会員公認企画	S2117	6.6～6.10	粟国島	ベストシーズンの粟国島ステイダイブ！　ギンガメトルネードは勿論、マグロ艦隊に巨大GT、ハンマーとオールスターの登場はワクワク！ ＊7 ボートダイブ　＊ホテル 4 泊付　＊那覇ホテル集合	22 万	ぷちアイランド S15　金子弘之
	S2118	6.24～7.7	小笠原諸島 父島　母島	梅雨明け毎日べた凪、ドっピーカン聟島列島へも全てのダイビングポイントへ行ける海況です。 ＊東京～父島の 2 等船代金　＊14 ダイブ ＊父島 3 泊母島ペンション 8 泊付	45 万	ぷちアイランド S15　金子弘之
	S2119	7.2～7.7	小笠原諸島 母島	梅雨明けの小笠原は毎日ピーカン、べた凪、すべてのポイントに潜れる最高の海況、母島の海は手付かず感があり野生の匂いがプンプン素晴らしです。 ＊東京～父島船代　＊ペンション 3 泊　＊6 ダイブ	22 万	ぷちアイランド S15　金子弘之
	S2120	7.12～30 8.23～9.3 9.27～10.2	南伊豆 神子元島	伊豆でハンマーヘッドの大群に会いに行きましょう！ スキルと経験に合わせガイドします。 ①＊宿 2 泊　＊送迎　＊4 ダイブ ②＊宿 3 泊　＊送迎　＊6 ダイブ ＊下田駅集合　＊1 名からお好きな日に開催します	① 8 万 ② 12 万	ぷちアイランド S15　金子弘之
	S2112	8 月上旬	南九州秘境ツアー 草垣群島 薩摩硫黄島 5 日間	手付かずのべた凪の海をチャーター船で潜り倒す。 湧き上がる魚の群れ！　魚探で魚群を定め飛び込みます ＊8 ダイブ　＊宿代金　＊全食事付 ＊鹿児島空港集合　＊飛行機代金は自費	30 万	ぷちアイランド S15　金子弘之
	S2121	10.3～8 10.18～23	小浜島 ヨナラ水道決戦	西表島と小浜島の間にあるヨナラ水道をドリフトダイブで見るマンタの編隊は白砂とのコントラストが圧巻で一度見ると病み付き　＊ホテル 5 泊　＊8 ダイブ　＊1 名から開催します　＊石垣島ホテル集合　＊飛行機代金は自費	22 万	ぷちアイランド S15　金子弘之
推薦企画	N2114	5.27 発	沖縄 渡名喜島 5 日間	JTA 利用　＊羽田発着　＊9DV 付　＊出発日限定！！ 渡名喜島＆慶良間遠征ダイビングツアー！ ハンマーヘッドシャーク、トラフザメ、グレーリーフシャーク、トンガリサカタザメ、ネムリブカなどワイドの宝庫と言われるシーズン限定のエリア！！	13.2 万～	クラブ・アズール S75　杉田　優
	N2115	7 月～	小笠原諸島 6 日間	おがさわら丸利用　＊竹芝桟橋発着 パパスダイビングスタジオ　＊6DV＋朝食付 小笠原が誇るボニンブルーの青さを存分に堪能！！ 父島や母島でのアレンジも可能です！！	11.5 万～	クラブ・アズール S75　杉田　優
	N2116	7 月～	伊豆 神子元 2 日間	現地発着 1 泊 2 日プラン海遊社利用＊2DV（延泊可能） ハンマーヘッドシャークはもちろん、カンパチなどの大型回遊魚が現れるダイナミックな海！！	2.68 万～	クラブ・アズール S75　杉田　優
	N2117	7 月～	屋久島 4 日間	JAL or ANA 利用　＊羽田発着　＊6DV付 神秘のエリアで海も陸も堪能する！！ 透き通った海と色鮮やかな水中を楽しむ＋α 縄文杉や白谷雲水峡などのトレッキングもアレンジ可能 お客様一人ひとりに合ったプランをご案内いたします！	11.2 万～	クラブ・アズール S75　杉田　優
	N2118	7 月～	奄美大島 4 日間	JAL or ANA 利用　＊羽田発着　＊4 日間 ＊6DV+朝＆昼食付 鹿児島県の南西に点在する奄美群島最大の島！ 冬にはザトウクジラが狙える素晴らしい自然エリア！！	9.4 万～	クラブ・アズール S75　杉田　優

区分	番号	日程	ツアー名 行先 (国名、日数等)	ツアー概要 ＊ツアーの狙い ＊集合場所 ＊参加条件 ＊ダイブ本数 ＊食事 ＊概算費用等 ＊その他	概算費用	幹事
推薦企画	N2119	7月～	久米島 4日間	JAL or ANA 利用 ＊羽田発着 ＊6DV付 全長約7キロに及ぶ真っ白な砂浜の楽園「はての浜」やエメラルドに輝く海が目の前に広がる「イーフビーチ」など驚くほどの絶景ポイントがある島。 水中には美しいサンゴに囲まれたイキイキとした魚たちがみんなをお出迎えしてくれます！	9.8 万～	クラブ・アズール S75 杉田 優
	N2120	7月～	西表島 4日間	JAL or ANA 利用 ＊羽田発着 ＊4DV付 ビギナーからベテラン、年配の方やカメラ派とすべてのダイバーに人気があるエリア！！ ダイナミックなポイント”オガン”へも追加代金なしでご案内！！ カスミアジの群れやイソマグロなども狙うことができる中級以上のダイブサイト！！	11.4 万～	クラブ・アズール S75 杉田 優

【海外ツアー】

推薦企画	N2121	7月～	モルディブ FUN AZUL 号 (クルーズ) 8日間	スリランカ航空利用 ＊成田発着 ＊15DV＋全食事付 新艇 FUN AZULⅡ号でラグジュアリーなクルーズライフをご提供！！ 関西や九州、北海道からの国内線もお得なパッケージプランでご案内させていただきます。	27.8 万～	クラブ・アズール S75 杉田 優
	N2122	7月～	ラパス バレンティーナ号 (クルーズ) 9日間	アエロメヒコ航空利用 ＊成田発着 ＊15DV ＊全食事付 アズールとFUNBAJA所有の＜バレンティーナ＞号で快適な海の生活をご案内！！	38.8 万～	クラブ・アズール S75 杉田 優
	N2123	7月～9月	パラオスポート号 マラパスクア クルーズ 6日間	「水深200mから上がってくる夜明けのニタリを見よう！」 日程:7.6-11 7.14-19 7.20-25 7.27-8.1 8.3-8 8.10-15 8.17-22 8.24-29 8.31-9.5 ＊成田、大阪、中部発着 ＊11ダイブ ＊全食付 ＊SDC割￥5,000	22.5 万～	スポートツアーズ S14 西元君子
	N2124	7月～10月	ベトナムダイブ＆ 観光ツアー 5日間 フリープラン	ニャチャンダイブとベトナムを豪快に遊ぶ、異国情緒満点のホーチミン,ダナン,ホイアンツアー！ ＊成田、中部、関西、福岡発着 ＊2～3ﾀﾞｲﾌﾞ ＊ホテル朝付 ＊観光/ガイド付 ＊保険加入必須	22.5 万～	スポートツアーズ S14 西元君子
	N2125	8.2 ～ 10.31 毎週月曜発	フィリピン マラパスクア 8日間	高確率ニタリザメ鑑賞ツアー＊成田・中部・関空発着 AOW以上＊最少催行2名＊16本(内5本は早朝ニタリダイブ)＊朝食付＊他日程アレンジも可(要問合わせ)	18万 ～	トラベルネット サービス S58 森下亮一
	N2126	9月～10月	パラオスポート号 マラパスクア クルーズ 6日間	「ニタリのシーズン到来！頭上を回遊する感動体験！」 日程:9.7-12 9.15-20 9.21-26 9.28-10.3 10.6-11 10.12-17 10.19-24 10.26-31 ＊成田、大阪、中部発着 ＊11ダイブ ＊全食付 ＊SDC割￥5,000	22.5 万～	スポートツアーズ S14 西元君子

【陸上ツアー】

推薦企画	N2127	7月～10月 1泊2日～ 毎日発OK!	南九州エリア 願いが叶う、金運 パワースポット ツアー	レンタカーで巡る1300年以上の歴史を持つ神社、仏閣、名所名跡、滝探訪、パワースポットツアー！ ＊日本全国発着OK ＊レンタカー(保険加入済) ＊ホテル泊(朝・夕) ＊(旅行日数;何日でもOK)	3.65 万～	スポートツアーズ S14 西元君子

前号(88号)掲載で継続募集中のものが有ります。 前号ご参照の上幹事にお問い合わせください。

ツアー一覧に関するお問い合わせ、およびツアー計画書の提出先 sdc.divingkeikaku@sdcj.fun

90号ツアー計画書の締め切りは5月15日です。 ダイビング計画担当 785 島村正代 845 矢部善信

賛助会員通信

●色会員さんは内容が更新されています。　　（加入順）

(株)P. I. T. ダイビングショップ＆ツアーディスク　S03

http://www.pit-diving.com
沖縄を中心とした国内ダイビングツアー全般をご案内可能です。飛行機を利用したプランだけではなく、小笠原や伊豆七島もお手配いたします。
国内の移動の際にはお声がけください。
ＳＤＣ担当　：　松山
〒151-0064　東京都渋谷区上原 1-32-17　3Ｆ
℡　：　03-3466-6489
e-mail：travel@pit-diving.com

ぷちアイランド　S15

https://petit-island.wixsite.com/petit
ツアーはお好きな日程とお好きなダイビングスポットへお一人様から開催いたします。
ＳＤＣ担当：金子　弘之
〒141-0033　品川区西品川 2-7-16
℡：03-3495-7015
携帯　090-3409-8954
e-mail：hw729461@yk2.so-net.ne.jp

(株)エムズマリンアドベンチャー　S41

http://tripplan.jp/
キューバ・フィリピン（エルニド/クルーズ）・レッドシー（紅海）ツアー募集中。また気の合う仲間での貸し切りダイブクルーズもご案内しています。（フィリピン/紅海/コモド）
担当：永吉拓也
〒183-0045　東京都府中市美好町 1-18-10 動真ビル
℡　042-319-1133
e-mail：info@tripplan.jp

(株)ユー・ツアーサービス/ユーツアー　S43

http://www.u-diving.jp

海外でのダイビングはしばらくお預けになりそうです。行けるようになった時の皆様のダイビング欲求の爆発を想像するだけでワクワクします。それまで体力温存していつでも出動できるように待機しています。
コロナが終息した時には楽しい企画をご提案します！

ＳＤＣ担当：村瀬慶美　黒田浩介
〒461-0001　名古屋市東区泉 1-17-38
リバーパーク泉 2F
℡：052-963-9500
e-mail：tabikikaku@u-tour.jp

(株)スポートツアーズ　S14

http://www.sporttours.co.jp
☆HAVE A NICE DIVING! 感染が落ち着き国内外のダイブツアーにいける日がきたらどんなにハッピィーな事でしょう！海外旅行販売中止期間にピッタリの国内ダイビングツアーをご提案！☆鹿児島★奄美大島☆屋久島★西表島☆与那国島★小笠原へダイバー仲間を誘ってリフレッシュの旅に出かけましょう！
ＳＤＣ担当：西元
〒162-0053　東京都新宿区神楽坂 2-12-1-805
℡：03-6276-0550
e-mail: divecruise@sporttours.co.jp。

サンドウエーブ（アドミナル（株）　S26

https://sandwave.jp/
ＳＤＣ担当：下川（ツアー、講習）
近藤（器材販売）
〒160-0023　東京都新宿区西新宿 1－16－10
小勝ビル２Ｆ
℡：03-3345-0201
e-mail：info@sandwave.jp

(株)ワールドツアープランナーズ　S42

http://www.wtp.co.jp
豊富な旅＆ダイビング知識を持つスタッフがそろう、ダイビングツアー専門旅行会社。世界を旅するダイバーの味方として皆様をお手伝いします！
ＳＤＣ担当：谷岡　諭
〒105-0012　東京都港区芝大門 2 丁目 1-19
協栄ビル 3F
℡：03-5425-7711　fax ： 03-5425-7713
e-mail：info@wtp.co.jp

さうすぽいんとダイビングサービス　S46

http://www.s-diving.jp
ＳＤＣ担当：高嶺　守
〒907-0453　沖縄県石垣市川平 915-1
℡：0980-88-2277　FAX ：0980-88-2661
e-mail：south-p@wonder.ocn.ne.jp

ﾃﾞｲﾄﾞﾘｰﾑ　S47

https://daydreampalau.com
コロールからのデイトリップでは快適なトイレ、シャワー付き大型クルーザーで、ダイブクルーズは憧れの龍馬で夢のような超快適ダイビングを余すところなくお楽しみ下さい。
マクロ～超大物、様々なダイビングに対応します。
ＳＤＣ担当：秋野　大・公野　友貴（コウノ）
〒103-0025 東京都中央区日本橋茅場町 3-5-5
中日本ビル 3 階
℡、Fax：03-6661-7285
e-mail：koror@daydreampalau.com

レックスツアーズ S52

http://www.lextours.com/　www.lextours.jp/
メキシコ／バハカリフォルニア専門店の当社は1990 年以降ラパス、イーストケープでのダイビングをお手頃価格でご提供していますが、4 年前よりトンガ王国でのホエールスイム＋ダイビングを専門的に手掛けており、3 年前よりキューバのダイビングツアー販売を復活しています。
ＳＤＣ担当：田淵　司
〒101-0047　東京都千代田区内神田 2-7-7
新内神田ビル２Ｆ
℡：03-5765-7010　fax ：03-3525-8383
e-mail：info@lextours.com

ダイブドリームインドネシア S66

http://dive-dream-indonesia.com
コモド、ラジャアンパット、その他インドネシア各地で快適デラックス船でのクルーズを催行。潜り倒すのも良し、のんびりも良し、ご自身のペースでダイビング頂けます。
またコモドでは、快適なクルーザーで、デイトリップも始めました。ぜひ遊びにいらしてください！
ＳＤＣ担当：唐澤・河合
Jl. Tukad Balian No888, Desa Sidakarya,
Denpasar Selatan 80224, BALI
INDONESIA
℡：+62(361)724597
e-mail：info@dive-dream-indonesia.com

DAN JAPAN
(一財)日本海洋レジャー安全・振興協会 S72

https://www.danjapan.gr.jp/
事故を未然に防ぐための安全情報、緊急ホットライン、保険、医療相談などのサービスを提供しています。
※SDC 会員の皆様は、入会金(5,000 円)免除でご入会いただけます。SDC 会員のみの特典です！
ＳＤＣ担当者：平川　雅一（ひらかわ　まさかず）
〒231-0005　横浜市中区本町 4-43 A-PLACE 馬車道 9F
℡：Fax：045-228-3066.045-228-3063
e-mail: hirakawa@danjapan.gr.jp

ブループラネット S76

https://blueplanet-aka.com
ワイド派には美しいサンゴ礁、癒しの砂地に小魚群、ドロップオフに魚群大物狙い、洞窟地形に光線風景など美しい多彩な風景をお見せします。マクロ派にはじっくりたっぷり観察、撮影していただきます。
ＳＤＣ担当：吉村　剛
〒901-3311　沖縄県島尻郡座間味村阿嘉 137
℡:098-987-3965　Fax:098-987-3965
e-mail:info@blueplanet-aka.com

トラベルネットサービス(有) S58

http://www.tns-travel.co.jp/
名古屋にある旅行会社です。ミクロネシア・フイリッピンを中心に名古屋に限らず成田・関空など出発地問わず手配可能です。
ＳＤＣ担当：森下　亮一
〒460-0008　名古屋市中区栄 2-12-12
アーク栄白川パークビル１Ｆ
℡：052-202-3939
e-mail：info@tns-travel.co.jp

オーシャンビーチちゃたん(沖縄本島) S68

http://www.oceanbeach-net.com
毎年 SDC メンバーの方が訪れて頂けてうれしく思います。沖縄本島の小さなお店ですが、
『1 名からでも遊びに来れる安心なお店』なので気軽にご連絡頂き、いつでもお待ちしています。
ＳＤＣ担当：藤田　勝弘（ふじた　まさひろ）
〒904-0114　沖縄県中頭郡北谷町港 10-20　１Ｆ
℡：098-936-7666
e-mail：ob-info@oceanbeach-net.com

月刊マリンダイビング／マリンダイビング Web /MD トラベル S73

https://marinediving.com
日本唯一のスクーバ-ダイビング専門誌として水中写真やダイビングスキル、事故を起こさないための安全ダイビング情報を中心に紹介。SDC 連載も大好評です！
2021 年 4 月 2 日（金）～4 日（日）のマリンダイビングフェア 2021 情報は、誌面および公式サイトで！
旅行部門も充実。旅のことはぜひお問い合わせを。
ＳＤＣ担当：後藤ゆかり
〒102-8612　東京都千代田区麹町一丁目７番地
㈱水中造形センター
℡:03-3222-0311　Fax:03-3222-0343
e-mail：md@marinediving.co.jp
旅行部：tour@marinediving.co.jp（担当：岡部）

株)サン・アンド・アドベンチャー／クラブ・アズール S75

https://www.club-azul.com/
実際に体験し、感動した海・文化・食べ物、「ダイバーの皆さんにご提供したい！」と感じたリゾート・ダイビングポイントを、私たちなりのアレンジを加えてご提供させていただきます。
ＳＤＣ担当：杉田　優
〒101-0064 東京都千代田区神田猿楽町 2-7-3HK パークビルⅢ3 階
℡：03-3295-5076　Fax:03-3295-5083
e-mail ： sugita@club-azul.jp

(株)オーシャンエクイップメント（スクーバリペアーセンター） S78

https://www.scuba-repair.com/
ダイビング器材のオーバーホールやウエット/ドライスーツの修理、ダイブコンピューター電池交換まで器材全般のメンテナンスとダイビング器材を格安にてご提供をしております。お気軽にお問い合わせください。
担当　境井五郎
〒171-0014 豊島区池袋 2-27-7 河内ビル 2F
℡：03-6712-6957　FAX:03-5960-3806
e-mail：info@scuba-repair.com
●営業時間 10：00～18：30　●日・祝定休日

写　真　館　テーマ　群れ

806　菊地三男　「湯布院の魚」
撮影地大分県 由布院 金鱗湖　　撮影日　2018 年 11 月
湯布院金鱗湖の水路から大湯が流れて来る所に群れていた魚の群れ
水深 40ｃm位。陸から一脚の先に 4k アクションカメラで撮影。

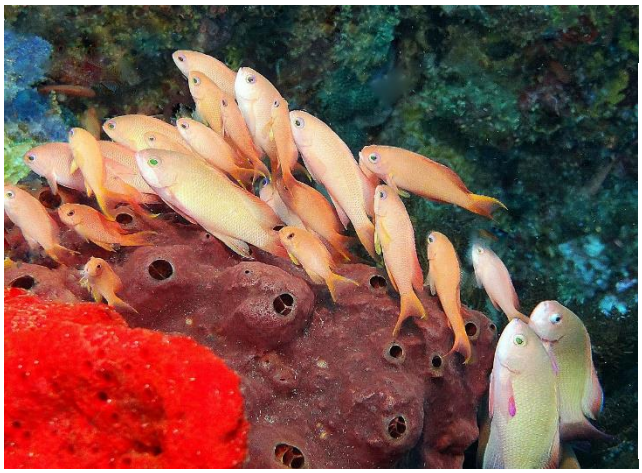

468 通山多恵子
「密接・密集」
撮影日：2016 年 6 月 28 日
撮影地：フィリピン・
　　アニラオ
カメラ：SONY DSC HX9V
キンギョハナダイのメスの群れ。こんな「密接・密集」は初見♪
ナニコレ？と言いつつパチリ♪

172　島尾愛子
杏の木に集まって餌が撒かれるのを待っています。
リビングルームの窓越しに小鳥たちを見るのが最近の楽しみです

812　松尾幸代
2018 年 6 月
撮影地　ボツワナ　チョベ国立公園
新たな草場を求めて移動する象のファミリーの群れ。
大人象の背中が隠れるほどの水深の川を真ん中の子象を前後の象が護りながら渡っていく。
象たちが無事に川を渡り終え時は、みんなが思わず大拍手!!　”自然界の厳しさ”を垣間見た瞬間。

SDC 主要行事のご案内

SDC 全国の集い

全国から参加する会員との交流を深め、また新しい仲間を見つける絶好の機会です。多くの会員の参加を期待しています。

2021 年度総会を下記内容で予定していますが、コロナ感染の状況を見て最終判断を致します。変更になる場合は、追ってお知らせいたします。

2021 年総会・懇親会

日時：2021 年 6 月 5 日（土）12:00～16:30
例年 6 月第 1 日曜日開催ですが、
今回は会場の都合で第 1 土曜日です。

会場：東京ベイ有明ワシントンホテル
東京都江東区有明 3－7－11
会費：1 万円
新交通「ゆりかもめ」国際展示場正門駅または
有明駅下車徒歩 3 分
「りんかい線」国際展示場駅下車徒歩 3 分
埼京線乗り入れりんかい線直通

会場案内図

関西地区懇親会

日時：2021 年 12 月 12 日（日）12:00～16:30
会場：大阪第一ホテル
大阪市北区梅田 1-9-20
大阪駅より徒歩 2 分
各線梅田駅より 3～5 分
会費：1 万円

＊皆様のご参加をお待ち申し上げております。
＊詳細は 306 宮本節子まで

イーストギャラリー会場案内図

SDC の紹介と入会のご案内

ＳＤＣはスキューバダイビングを共通の趣味とする任意の団体です。年齢は 30～90 歳代、地域は全国に広がっています。ＳＤＣでは新年会や懇親会等の集いや、数多くのダイビングツアー、雑誌の季刊発行を行うと共に、ダイビング以外の趣味の会、懇親サークル等様々な活動を通じて会員相互の親睦に努めています。現在、会員数は約 300 名で、更なる会の充実を図って行きたいと思っております。「安全潜水」「個人責任」「助け合い」等クラブの行動原則を理解して行動して下さる方が入会可能です。
入会希望の方は事務局までご連絡下さい。

日本シニアダイバーズクラブ事務局
E-mail　sdc-takada@t01.itscom.net

SDC
ファンダイビングマガジン 2021 Apr No.89 編集 小笠原末子 鈴木麗子 松尾幸代 橋本淳子 発行 市川雅紀 日本シニアダイバーズクラブ（SDC Japan）http://sdcj.cside5.com/